

**E.T.S. de Ingeniería Industrial, Informática
y de Telecomunicación**

**Software de simulación de procesos
para el pronóstico del cronograma
del proyecto: Tres casos de Estudio.**



**Máster universitario
en Dirección de Proyectos**

Trabajo Fin de Máster

Linda del Carmen Pichardo Arce

Directores:

Dra. Amaya Pérez Ezcurdia

Dra. Sara Marcelino Sabada

Pamplona, 15 de Septiembre de 2021

upna

Universidad Pública de Navarra
Nafarroako Unibertsitate Publikoa

Dedicatorias

A mis padres que siguen presentes sin importar la distancia, que me enseñaron que con esfuerzo y dedicación se logran las metas. A mi hermana, mi alegría en los días oscuros.

Agradecimientos

Asociación Universitaria Iberoamericana de Postgrado y la Universidad Pública de Navarra, cuyo compromiso por el desarrollo humano, internalización y cooperación, permiten el desarrollo académico de alta calidad.

A mis directoras de TFM por su empatía, preocupación y acompañamiento a lo largo de este curso.

Resumen

Durante la creación de cronogramas se debe estimar la duración de las actividades que conforman el proyecto. Al aplicar el juicio de expertos u otras herramientas que generan valores determinísticos, se termina creando un cronograma basado en actividades con tiempos únicos definidos, eliminando los eventos inesperados o los retrasos que procan una diferencia entre los tiempos planeados y los reales.

La simulación de procesos es una herramienta que permite predecir comportamientos. Aplicada a la gestión de proyectos permitirá eliminar incertidumbres, considerar la limitación de recursos y las variaciones de tiempos de actividades, para generar un cronograma, que permita al director de proyecto tomar mejores decisiones al poder evaluar diferentes escenarios.

Se propone el uso del programa de simulación SIMIO para generar cronogramas, aplicado a tres casos concretos a manera de estudio, pronosticando las fechas para el cronograma de las actividades, escenarios optimistas y pesimistas.

Lista de palabras clave

Cronograma, gestión de proyectos, SIMIO, Simulación

Abstract

In the creation of project schedules, the duration of the activities that make up the project must be estimated. By applying expert judgment or other tools that generate deterministic values, a schedule based on activities with unique defined times is created, eliminating unexpected events or delays that cause a difference between planned and actual times.

Process simulation is a tool for predicting behavior. Applied to project management, it will allow eliminating uncertainties, considering restrictions such as limited resources and time variations of activities, to forecast a schedule, which will allow the project manager to make better decisions by being able to evaluate different scenarios.

The use of software SIMIO simulation is proposed to generate schedules, applied to three concrete cases as a study, forecasting the dates for the schedule of activities, optimistic and pessimistic scenarios.

Keywords

Schedule, project management, SIMIO, simulation

Contenido

1	Introducción.....	1
2	Justificación.....	2
3	Objetivo.....	2
4	Contexto.....	2
4.1	Simulación.....	7
4.2	Simulación de Eventos discretos	7
4.3	Comparativa de simuladores.....	9
5	Metodología empleada.....	12
6	Software SIMIO.....	15
6.1	Interfaz del software.....	15
6.2	Objetos.....	18
6.3	Programación por procesos	21
6.4	Las tablas de datos en SIMIO	22
6.5	Programación TaskSequence	24
6.6	Experimentos	26
6.7	Módulo RPS.....	26
7	Modelo de simulación base.....	28
7.1	Formulación del problema.....	28
7.2	Establecimiento de objetivos y plan general del proyecto	28
7.3	Conceptualización del modelo	28
7.4	Recolección de datos.....	30
7.5	Construcción del modelo.....	30
7.6	Verificación del modelo	40
7.7	Validación del modelo	42
7.8	Diseño de experimentos.....	44
7.9	Ejecución y análisis de resultados	45
7.10	¿Se requieren más réplicas en el modelo de simulación?	46
7.11	Documentación y reportes	46
7.12	Implementación.....	48
8	Caso 1: Automatización de una línea de producción	49
8.1	Acta de constitución del proyecto.....	49
8.2	EDT.....	54

8.3	Modelo de simulación: características.....	57
8.4	Resultados escenario 1 (sin horarios, sin recursos).....	58
8.5	Resultado escenario 2 con horarios y sin recursos asignados.....	59
8.6	Resultado escenario 3 con horarios y recursos	60
8.7	Resultado escenario 4 con horarios, recursos y variabilidad en tiempos de actividad.....	63
9	Caso 2: Nueva línea de empaquetado.....	67
9.1	Acta de constitución del proyecto.....	67
9.2	EDT.....	72
9.3	Modelo de simulación: características.....	76
9.4	Resultado escenario 1 con horarios (sin recursos)	77
9.5	Resultado escenario 2 con horarios y recursos	78
9.6	Resultado escenario 3 con horarios, recursos y variabilidad en tiempos de actividad.....	83
10	Caso 3: Adaptación de un bar a nueva normativa.....	87
10.1	Acta de constitución del proyecto	87
10.2	EDT.....	91
10.3	Modelo de simulación: características	94
10.4	Resultado escenario 1 con horarios y recursos	95
10.5	Resultado escenario 2 con horarios, recursos y variabilidad en tiempos de actividad.....	97
11	Conclusiones.....	99
12	Referencias	102
	Anexos	104
13	Guía rápida de ejecución de los modelos de simulación.....	105

1 Introducción

Durante la planificación de proyectos se realiza el cronograma de este, con el fin de establecer fechas de término de fases o actividades. También servirá para determinar el avance del propio proyecto. Existen diferentes metodologías para gestionar proyectos, pero todas incorporan un cronograma. Algunas metodologías recomiendan técnicas o herramientas para la creación del cronograma, siendo la simulación una de estas herramientas.

Se hace uso de la simulación de eventos discretos a través del uso del programa especializado SIMIO, para crear un modelo digital que permita el pronóstico de cronogramas de proyecto.

El documento muestra tres secciones. En la primera se presenta la justificación, objetivos y contextos, que son la base del proyecto. La segunda sección contiene la explicación del programa de simulación SIMIO, así como el desarrollo de un modelo genérico de simulación que permita el pronóstico de cronogramas de proyecto.

El modelo de simulación cuenta con enlace a un archivo de Excel que permite la importación de la información que alimenta el modelo: actividades, secuencia de éstas, su duración y los trabajadores asignados.

Al contar con un enlace con Excel, se realiza la exportación de información que permite en la hoja de cálculo realizar un diagrama de barras a manera de Gantt para ilustrar el cronograma pronosticado del proyecto.

Por último, en la tercera sección se aplica el modelo genérico a proyectos específicos a manera de casos de estudio para evaluar el uso del modelo de simulación y analizar la información de salida. El análisis incluye el módulo RPS, que permite pronosticar la probabilidad de terminar en una fecha determina cada actividad y de manera global el proyecto.

2 Justificación

Existen diferentes herramientas para la gestión de proyectos, que se basan en métodos concretos que requieren de conocer la mayor cantidad de valores o que asignan valores determinísticos.

Se tienen actividades con tiempos únicos definidos, eliminando los eventos inesperados o los retrasos provocando una diferencia entre los tiempos planeados y los reales.

La simulación de procesos es una herramienta que permite predecir comportamientos. Aplicada a la gestión de proyectos permitirá eliminar incertidumbres, considerar la limitación de recursos y las variaciones de tiempos de actividades, para generar un cronograma, que permita al director de proyecto tomar mejores decisiones al poder evaluar mediante el pronóstico de cronogramas la duración total del proyecto y la utilización de recursos.

3 Objetivo

El objetivo de este trabajo es diseñar un modelo base de simulación para el pronóstico de cronogramas de proyectos, utilizando el software SIMIO

Objetivos específicos:

- Analizar la adecuación del modelo de simulación a diferentes proyectos por medio del estudio de tres casos hipotéticos.
- Usar la simulación como herramienta de pronóstico de cronograma de proyectos.

4 Contexto

El cronograma es una parte importante de los proyectos al servir de línea base de tiempo. Durante la ejecución del proyecto, al contrastar con esta línea, se podrá determinar si el proyecto ha avanzado acorde a lo planificado, si se encuentra el proyecto adelantado o retrasado. Sobre esto, [1] indica que

All projects need a schedule for the reflection and implementation of project plans. Larger projects may have multiple schedules requiring a formal scheduling system. But even the smallest of projects need at least a one-page project master schedule (PMS) to guide them. [Todos los proyectos necesitan un cronograma para la reflexión y la ejecución de los planes del proyecto. Los proyectos más grandes pueden tener varios cronogramas

que requieren un sistema formal de programación. Pero incluso los proyectos más pequeños necesitan al menos un cronograma maestro del proyecto (PMS) de una página para guiarse.]

La norma UNE 21500:2013 Directrices para la dirección y gestión de proyectos, contiene una serie de procesos y propósitos conocidos como materias que se consideran relevantes para la gestión de cualquier proyecto.

Dentro de este grupo de materias y procesos se encuentra el de Tiempo-Planificación, donde se plantean las actividades necesarias para desarrollar el cronograma del proyecto, enlazando cada actividad con sus entradas y salidas. Como se muestra en la Imagen 1, se tiene que para el desarrollo del cronograma, previamente se tienen que tener definidas las actividades del proyecto, su secuencia y estimación de la duración de las actividades, así como las restricciones de tiempo si existieran.

La Norma UNE 21500 [2] indica que “la finalidad de desarrollar el cronograma es calcular las fechas de inicio y fin de las actividades del proyecto y establecer la línea base del cronograma global del proyecto.”

Entradas principales	Salidas principales
<ul style="list-style-type: none"> - Secuencia de actividades - Estimación de la duración de las actividades - Restricciones de cronograma - Registro de riesgos - Cambios aprobados 	<ul style="list-style-type: none"> - Cronograma

Imagen 1. Entradas y salidas del desarrollo del cronograma. Recuperado de Tabla 23 de norma UNE-ISO 21500:2013.

En cuanto el *Project Management Institute* (PMI), en su guía de los fundamentos para la dirección de proyectos considera el desarrollo del cronograma dentro de la fase de planificación y como un área de conocimiento necesaria, dedicando el apartado 6 del libro a los procesos que guardan relación con la gestión del cronograma.

Acorde a [3] el “desarrollo del cronograma es el proceso de analizar secuencias de actividades, duraciones, requisitos de recursos y restricciones del cronograma para crear el modelo del cronograma del proyecto para la ejecución, el monitoreo y el control”.

Para desarrollar el cronograma se debe tener definidas las actividades, las secuencias entre estas y estimar su duración, para el PMI es necesario contar con políticas y procedimientos para la documentación de la planificación, desarrollo y posterior ejecución y control del cronograma.

En el caso de proyectos gestionados con metodologías ágiles, con respecto a los cronogramas, Wysocki [4] compara con los métodos tradicionales y concluye que en las metodologías ágiles las tareas las proponen cada grupo participante, y estos grupos son los encargados de crear su cronograma donde también asignarán los recursos para realizar las tareas en tiempo y forma.

En comparación con las metodologías tradicionales, el Scrum como ejemplo de metodología ágil, se suele definir el trabajo a realizar mediante una lista denominada Pila del producto (*Product Backlog*), que se gestiona durante periodos de duración fija de un mes o menos que corresponden a la duración de un Sprint, el cual permite, acorde a [5], que

- La calidad no disminuye
- El trabajo pendiente del producto se refina según sea necesario
- El alcance se puede clarificar y renegociar con el Propietario del Producto a medida que se aprende más.

Desarrollado el cronograma éste debe ser representado. La representación se suele hacer mediante la lista de actividades, acompañadas de fecha de inicio y fecha de fin, este formato no es visualmente representativo, por lo que es necesario utilizar un diagrama de barras o un diagrama de red.

Los diagramas de barras cuentan con la lista de actividades colocada del lado izquierdo del diagrama, a cada actividad se le asocia una barra y acorde a la longitud de la barra es la duración de la actividad.

También se coloca en la parte superior del grafico una escala de fechas para permitir en al momento de su interpretación el conocer la fecha de inicio y fin de la actividad.

En cuanto a las formas gráficas de representación de los cronogramas, [6] nombra la *forma más intuitiva de representación gráfica de la planificación son los diagramas de barras. Los diagramas de barras son muy utilizados en los proyectos porque proporcionan una representación fácil de entender por*

personas de procedencia diferente, pero aportando simultáneamente datos precisos.

Sin importar la metodología a usar en el proyecto para desarrollar el cronograma siempre se deberá contar con la lista de actividades a realizar, la secuencias entre las actividades y la estimación de duración de estas.

La estimación de la duración de las actividades suele hacerse es un proceso que se vale de diferentes fuentes de información y de técnicas, [4] propone:

- Comparación con otras tareas.
- Datos históricos.
- Juicio de expertos.
- Técnica Delphi.
- Técnica de 3 puntos.
- Técnica Delphi Wide-band.

Comparando con las técnicas y herramientas del PMI [3] (ver Imagen 2), ambos coinciden en el juicio de expertos, análisis de históricos o estimación analógica y la estimación basada en tres valores.

Mientras Wysocki [4] propone el método Delphi como estimación paramétrica, el PMI lo deja abierto a cualquier técnica, de manera similar ocurre con las estimaciones ascendentes y la técnica de banda ancha Delphi.

El PMI incorpora la toma de decisiones y reuniones, como técnicas recomendadas en proyectos ágiles, que permiten involucrar a todo el equipo y valerse de un consenso para determinar la duración de las actividades.

En cuando al análisis de datos como técnica para estimar valores, propone la comparación de escenarios y el uso de la simulación, con el fin de disminuir la incertidumbre y pronosticar conforme a los riesgos del proyecto que impacten en el calendario de este.

Estimar la Duración de las Actividades



Imagen 2. Herramientas y técnicas propuestas por el PMI para estimar la duración de las actividades. Recuperado Gráfico 6.12 de PMBOOK

El PMI, en su sección 6.5, profundiza en el proceso para desarrollar el cronograma, indicando todas las entradas que considera necesarias para un óptimo desarrollo, también describe las técnicas y herramientas que pueden ser usadas y las salidas que genera este proceso. Lo anterior se muestra en la Imagen 3.

Tanto en la estimación de duración de las actividades como en el desarrollo del cronograma, el PMI propone la simulación como herramienta, donde [3] “la simulación implica calcular múltiples duraciones de paquetes de trabajo a partir de diferentes conjuntos de supuestos, restricciones, riesgos, incidentes o escenarios sobre las actividades, mediante el uso de distribuciones de probabilidad y otras representaciones de la incertidumbre”.



Imagen 3. Componentes del proceso del desarrollo del cronograma. Recuperado Gráfico 6.14 de PMBOOK

4.1 Simulación

El concepto de la simulación se ha transformado a lo largo del tiempo. [7] lo define: “the imitation of the operation of a real-world process or system over time” [la imitación del funcionamiento de un proceso o sistema del mundo real a lo largo del tiempo].

Las relaciones matemáticas que se establezcan tienen como objetivo la imitación del comportamiento de un sistema, para permitir analizar y pronosticar los resultados de someter el sistema a ciertas características, por ejemplo, los simuladores de viento o los de estructuras.

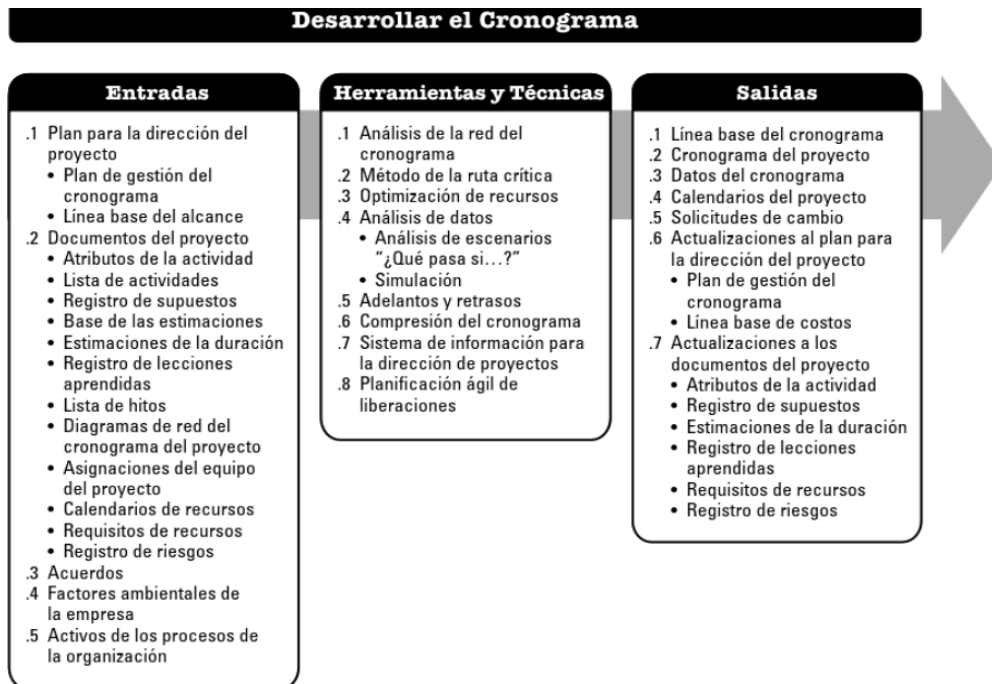
El avance de la tecnología ha permitido integrar estas relaciones lógicas en programas de ordenador. Ante estos cambios la definición de simulación se ha modificado. [8] lo definen como “a broad collection of methods and applications to mimic the behavior of real systems, usually on a computer with appropriate software [una amplia colección de métodos y aplicaciones para imitar el comportamiento de los sistemas reales, normalmente en un ordenador con el software adecuado.]”

La imitación de un comportamiento es la esencia del concepto de simulación, ahora bien, la integración de diferentes métodos la vuelven amplia y flexible, y con los programas de ordenador especializados, podemos tener simuladores de vuelos o incluso llegar a simulación de la realidad aumentada.

Una definición más actual de la simulación la presenta Thomas Naylor, citado en Coss Bu, [9] :

Simulación es una técnica numérica para conducir experimentos en una computadora digital, estos experimentos comprenden ciertos tipos de relaciones matemáticas y lógicas, las cuales son necesarias para describir el comportamiento y la estructura de sistemas complejos del mundo real a través de largos periodos de tiempo.

4.2 Simulación de Eventos discretos

Al abarcar tantos campos la simulación puede utilizarse para representar interacciones físicas como son los simuladores de estructuras, los simuladores de túneles de viento, también se tienen simuladores de reacciones físicas utilizados en los procesos industriales.

En los sistemas de transporte también nos encontramos con diferentes usos de la simulación. Por ejemplo, los pilotos de avión hacen uso de simuladores de vuelo y los fabricantes del avión hacen uso de simuladores de materiales, de túneles de viento y de procesos de fabricación.

En este trabajo se hace uso de la simulación de eventos discretos, la cual [10] define como “proceso que representa el comportamiento de un sistema complejo como una serie de eventos bien definidos y ordenados y funciona bien en prácticamente cualquier proceso en el que hay una variabilidad”.

La simulación de eventos discretos es útil para sistemas que cuentan con secuencias de actividades, donde el estado del sistema cambia cuando existe un cambio en el estado de la actividad. Estos cambios ocurren a lo largo del tiempo, permitiendo conocer el comportamiento del sistema ante los cambios que se van desencadenando por las actividades.

Por ejemplo, supongamos que se tiene un proyecto compuesto por 4 actividades, donde la actividad D depende de que han realizado las actividades B y C que a su vez dependen de haber realizado la actividad A, tenemos entonces los eventos:

- Revisión de progreso de la Actividad A.
- Finalización de la Actividad A.
- Inicio de la siguiente actividades B y C.
- Revisión de progreso de la Actividad B y C.
- Finalización de la Actividad B.
- Finalización de la Actividad C.
- Inicio de la Actividad D.

Los eventos anteriores representan los eventos de un proyecto simple que no considera el uso de recursos, de ser así en paralelo a la secuencia de actividades, se tendría los eventos que corresponden al consumo del material, su disminución, la necesidad de adquirir nuevo material, de manera similar ocurrirá con el personal.

De manera general la simulación permite diseñar y analizar sistemas, así como pronosticar su comportamiento, de manera especializada. [10] indica que es “posible obtener todo tipo de estadísticas e indicadores relevantes a la operación modelada (diagramas de Gantt de las piezas en proceso, utilización de recursos humanos, diagramas de Gantt de los recursos utilizados, tiempos de ciclo de piezas en proceso, etc.)”.

4.3 Comparativa de simuladores

Los programas de simulación comerciales más antiguos datan de 1980, con el cambio de la tecnología han surgido diferentes compañías proveedoras de programas de simulación.

La industria 4.0 supone una revolución en la aplicación de la tecnología, el gobierno de Galicia estudio las oportunidades que esta revolución presenta y el estado del arte de la simulación de eventos discretos. [10] presenta una comparativa con 11 programas de simulación, dentro de estos programas se encuentra SIMIO.

Acorde a páginas especializadas en comparación de software, los más utilizados son AnyLogic, SIMIO, Arena, Plant Simulation y Witness [11].

En la Tabla 1, se presentan los principales sectores donde son utilizados los diferentes programas de simulación, así como el programa de optimización que utilizan y si permiten la importación de información contenida en bases de datos. En el aspecto visual se compara la presentación en 2D,3D y realidad virtual, la posibilidad de importación de archivos CAD y el uso de Google warehouse.

4.3.1 Anylogic

Creo por la compañía del mismo nombre, se define como un programa de simulación de eventos discretos, conteniendo tres versiones [12]:

- 1 AnyLogic. Principal versión de la compañía, integrado por una amplia librería de herramientas y recursos de aprendizaje. Tipo modular, permite programación en lenguajes propios de informática, compatibles para su importación.
- 2 Anylogic Cloud. Plataforma web para compartir modelos desarrollados con AnyLogic, cada modelo enfocado a una actividad diferente y permitiendo la colaboración de usuarios a través de comentarios. Busca

crear una comunidad de programados y usuarios, para crear desarrollos colaborativos.

- 3 AnyLogistix. Versión enfocada en la optimización logística, permite la simulación de la cadena de suministro, para planificar y administrar redes complejas de manera precisa y eficiente. Así como proporcionar una mayor optimización del inventario y la producción.

4.3.2 SIMIO

SIMIO es un software de la empresa Simio LLC, el único en el mercado que incorpora la programación de los cuatro paradigmas de la simulación. Permite la creación de modelos con objetos predefinidos, es capaz de orientarse a eventos, procesos y es compatible con sistemas discretos y continuos.

Se caracterizado por la sencillez para integrar la animación en 3D al utilizar recursos de Google Warehouse, permite la importación de archivos CAD.

Cuenta con la integración de OptQuest para la generación y evaluación de problemas de planificación, utilizando algoritmos metaheurísticos, optimización matemática y redes neurales [13].

4.3.3 Plant Simulation

Desarrollada por Siemens PLM Software, es el único software de la compañía que no evalúa procesos físicos. Su fin es el diseñado para sistemas productivos, permite evaluar el desempeño de las instalaciones y el flujo de materiales para mejorar la logística de las plantas de fabricación [14].

4.3.4 Arena

Desarrollado por Systems Modeling y comprado por Rockwell Automation, es uno de los primeros simuladores de eventos discretos. Permite evaluar alternativas de los procesos existentes, su interfaz es modular compuesta de ventanas emergentes.

Incluye una limita versión para evaluación estadística. OptQuest se encuentra disponible con coste adicional [15].

4.3.5 Witness

Es un software desarrollado para evaluar sistemas productivos y logísticos, es usado por la industria de la automoción, la aeroespacial y la farmacéutica.

Incluye potentes gráficos, múltiples herramientas para su visualización incluyendo un proceso en denominado Virtual Reality, compatible con gafas de realidad virtual [16].

En cuanto a su programación, es realizada por procesos lógicos de manera modular integrando lenguajes como C++, Java o Python.

Software	Visualización	Sector de aplicación	OptQuest	Importación bases de datos	Importación CAD	Google Warehouse
<i>Anylogic</i>	2D y 3D	1. Producción 2. Distribución 3. Minería 4. Aeropuertos y terminales 5. Marketing 6. Logística Ferroviaria 7. Sector Petrolero 8. Urbanismo 9. Salud 10. Logística 11. Académico	✓	✓	✓	X
<i>SIMIO</i>	2D, 3D y VR	1. Aeroespacial 2. Aeropuertos y Terminales 3. Procesos de negocios 4. Gobierno y defensa 5. Salud 6. Petrolera 7. Marítimo y puertos 8. Fabricación 9. Minería 10. Distribución 11. Académico 12. Logística	✓	✓	✓	✓
<i>Plant Simulation</i>	2D y 3D	1. Aeroespacial 2. Automotriz 3. Transporte 4. Naval 5. Farmacéutico	X	X	✓	X





<i>Arena</i>	<i>2D y 3D</i>	1. Comunicaciones 2. Alimenticio 3. Militar 4. Salud 5. Logística 6. Producción 7. Minería 8. Petrolero	 *costo adicional	X	X	X
<i>Witness</i>	<i>3D y VR</i>	1. Automotriz 2. Financiera 3. Aeroespacial 4. Alimentaria 5. Petrolera 6. Farmacéutico	 Witness Optimizer	X		

Tabla 1. Comparativa de los principales simuladores

5 Metodología empleada

Al ser la simulación una herramienta flexible que permite la imitación de diferentes sistemas no existe una guía única para realizar un proyecto de simulación, dependiendo en gran medida de la organización que la realice.

Acorde a [17], un estudio de simulación requiere de 11 pasos más uno extra para documentar, teniendo así un total de 12 pasos, los cuales son:

1. Definición del problema. Se requiere indicar el porqué del estudio de simulación y los objetivos que se pretenden lograr.
2. Planificación del proyecto. Se indican los recursos para realizar el estudio de simulación, como puede ser coste, tiempo, personal.
3. Definición del sistema. Se citan los aspectos de la realidad que se van a estudiar del sistema.
4. Formulación conceptual del modelo. Definición del modelo con los componentes que lo integran, las interacciones de estos, las variables del sistema, se puede representar gráficamente.
5. Diseño preliminar del experimento. Se definirán las acciones que modificarán el comportamiento del modelo y de las cuales se quiere medir su comportamiento, así como la recolección de la información de salida que midan estos cambios.

6. Preparación de los datos de entrada. Asignación de las variables de entrada de la simulación con sus valores.
7. Traducción del modelo. Consiste en pasar del modelo conceptual al algoritmo programable acorde al lenguaje de programación o el programa utilizado.
8. Verificación y validación. Estudio del modelo para definir si se ejecuta acorde a los parámetros definidos y si los valores de salida representan el comportamiento del sistema.
9. Diseño experimental final. Diseño del experimento para recabar la información necesaria que permita cumplir el objetivo del estudio de simulación. Usualmente es realizar una cantidad de réplicas del modelo con parámetros completamente definidos.
10. Experimentación. Se ejecuta el diseño experimental en el programa elegido.
11. Análisis e interpretación. Se realizan las conclusiones del estudio de simulación con base en los resultados de simulación.
12. Documentación y actuación (si procede). Teniendo los resultados analizados se debe decidir como presentar y documentar.

De manera similar, [18] proponen 11 pasos para el estudio de simulación y 1 paso dedicado a su implementación, teniendo también 12 pasos en total, los cuales son:

1. Formulación del problema. Definición de la problemática a la que dará solución el modelo de simulación.
2. Establecer objetivos y plan general del proyecto, el objetivo hace referencia a describir el propósito del estudio de simulación, mientras que el plan del proyecto busca establecer las limitaciones del estudio, la recopilación o establecimiento de fuentes de información de entrada y establecer los indicadores de desempeño a evaluar.
3. Conceptualización del modelo. Es la abstracción del sistema a simular que puede representarse de manera gráfica o con mapa mental, estableciendo las relaciones entre los elementos del sistema a simular.

4. Recolección de datos. Este paso corresponde a la búsqueda de las fuentes de información, la definición del formato de los datos y la recolección de los valores de entrada definidos.
5. Construcción del modelo. Se utilizan el modelo conceptual para crear el modelo de simulación en el programa elegido.
6. Verificación del modelo. Ejecución del modelo de simulación para determinar que su programación es correcta.
7. Validación del modelo. Ejecución del modelo de simulación para determinar que los valores de salida corresponden a la representación del sistema real.
8. Diseño de experimentos. En este paso se debe tener un modelo de simulación verificado y validado, se definen las alternativas que se quieren probar en el modelo de simulación.
9. Ejecución y análisis de resultados. Se programa y ejecuta el diseño de experimentos, obteniendo los valores de salida de la simulación que son analizados para obtener conclusiones.
10. ¿Más ejecuciones del modelo de simulación? Si el análisis de resultados muestra que no se ha cumplido el obtenido, se plantean más alternativas y se evalúan, hasta lograr alcanzar el objetivo.
11. Documentación y reportes. Consiste en la creación de documentación del proyecto y el modelo de simulación, la primera contiene la justificación de la realización del proyecto y lo referente a su ejecución, mientras que los reportes proporcionan información para la toma de decisiones. Se puede incluir o no un manual de la programación realizada.
12. Implementación. Este paso corresponde a la ejecución de las alternativas exitosas definidas en el modelo virtual que son ejecutadas en el sistema real, este paso raramente es realizado por el programador del modelo de simulación, sino que corresponde al gestor del proyecto y la organización.

La diferencia entre ambas secuencias del estudio de simulación se centra en el diseño de experimentos que propone Urquía y Martín [17] antes de la verificación y validación del modelo, proceso que para Banks et al [18] debe ser cíclico hasta cumplir con el objetivo.

Para el presente trabajo no se contempla un diseño de experimentos en el que se contrasten variables que afecten el desarrollo de un proyecto, sino la configuración del cronograma, para la que cual es necesario contrastar la asignación de recursos y horarios de trabajo.

Ambas metodologías presentadas parten de la necesidad de comprender el sistema a simular y el problema que se pretende solucionar. Por ello, y considerada la diferencia principal entre ambas, así como el objetivo planteado para este trabajo, la metodología que mejor se adapta y la que se usará es la propuesta por Banks et al [18].

6 Software SIMIO

El software SIMIO es un programa de ordenador de última generación especializado en la simulación de eventos discretos, fue creado tras la separación de Dennis Pedgen y David Sturrock de *Rockwell Automation* empresa creadora de uno de los primeros programas de simulación de la década de 1980.

SIMIO se distingue al integrar un ambiente basado en .Net, haciéndolo amigable para usuarios de sistema operativo Windows.

Su principal característica es la integración de los cuatro paradigmas de la simulación: agentes, objetos, procesos y eventos [19].

Al permitir programar por cualquiera de los paradigmas de la simulación o su combinación, le convierte en un software altamente flexible y adaptable a los sectores de servicios, manufactura y logística.

6.1 Interfaz del software

El software SIMIO muestra una interfaz similar a la paquetería de *Office*, por ello cuenta con menús, cintas, área de trabajo, pestañas, ventanas entre las que destacan la de propiedades y la librería de objetos. Por último, cuenta con el panel de navegación.

La Interfaz principal se muestra en la Imagen 4.



Imagen 4. Interfaz de SIMIO. Elaboración propia.

6.1.1 Pestaña de Facility

Es la pestaña principal del programa y aparece por defecto cuando se abre el programa. Contiene el Área de trabajo y la librería de objetos, los cuales para ser colocados en el área de trabajo se seleccionan y arrastran, método de programación conocido como *drag and drop*.

6.1.2 Pestaña Processes (procesos)

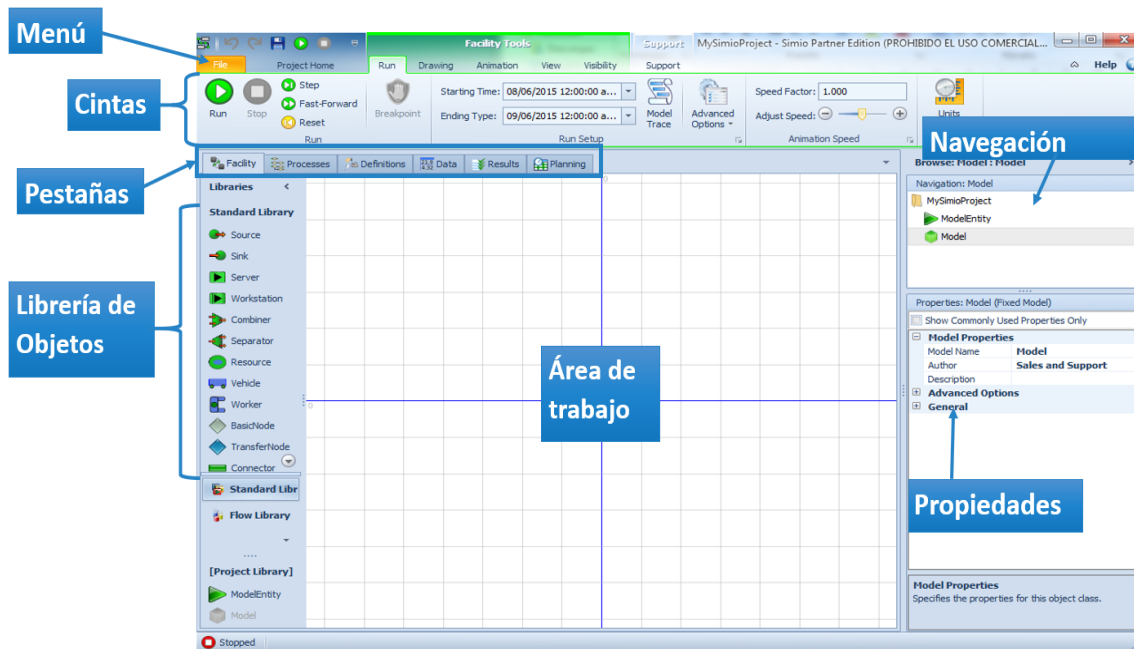
En esta pestaña se programa mediante *steps*, que son acciones lógicas predefinidas por SIMIO y que ayudan en aumentar la lógica de programación y generar nuevos comportamientos. Su estructura de programación sigue la lógica de un diagrama de flujo, en donde los *steps* son colocados mediante el método *drag and drop* hasta conformar una nueva ruta lógica a ser ejecutada.

6.1.3 Pestaña de Definitions (definiciones)

Esta pestaña contiene las opciones para crear variables de estados, propiedades para el modelo, listas de objetos virtuales o lista de materiales, en caso de sistemas de requieran la simulación de ensambles.

6.1.4 Pestaña de Data (datos)

Pestaña de suma importancia al contener las opciones para crear tablas de datos que pueden ser enlazadas a bases de datos. También contiene las tablas

preprogramadas para crear horarios laborales que serán asignados a los trabajadores y maquinaria en el sistema simulado.

6.1.5 Pestaña de Results (resultados)

El análisis de datos de salida de la simulación se recopila en una tabla dinámica denominada Tabla pivote de resultados. Esta tabla contiene toda la información de estadísticos (máximos, mínimos, promedios) de los estados de cada objeto colocado en la Facility. Al ser una tabla extensa, se requiere conocer los indicadores de desempeño del proyecto para realizar el filtrado de datos y que la tabla muestre solo aquellos valores que sean útiles para determinar acciones en el proyecto.

En esta pestaña también se encuentran los tableros personalizados nombrados *Dashboard*. Al ser personalizados, el programador de la simulación los crea con el fin de mostrar solo la información relevante para los tomadores de decisiones a manera de informes.

Los resultados de la simulación también se muestran en formato de barras similares a un Gantt (ver Imagen 5), que proporciona información sobre la duración de actividades y los recursos utilizados para su realización. Esta vista está disponible solo para las versiones *Design Unlimited* y *RPS*.



Imagen 5. Interface Gantt de módulo RPS Fuente: SIMIO simulation en <https://youtu.be/sVS25bCiTdE>

6.1.6 Propiedades

Al seleccionar un objeto, elemento o tabla, SIMIO mostrará del lado derecho en su interfaz la ventana de propiedades. Estas propiedades corresponden a las características preprogramadas que se pueden editar y varían acorde al objeto seleccionado.

6.1.7 Navegación

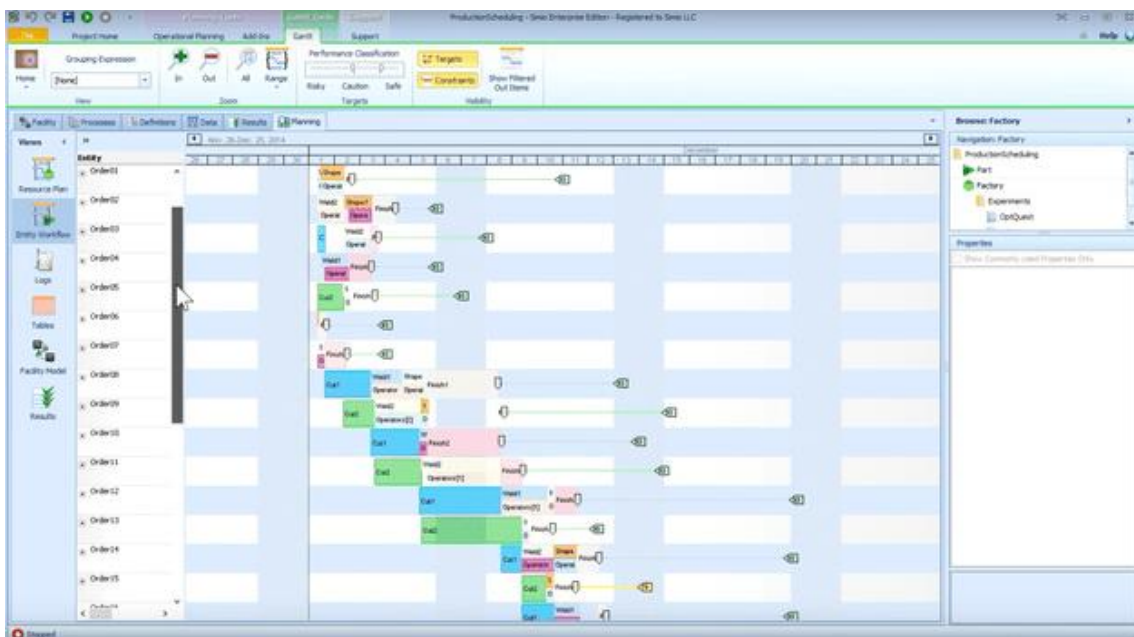

La ventana de Navegación permite desplazarse entre los modelos de simulación, los experimentos, si se han creado, y las figuras de animación cargadas por el usuario.







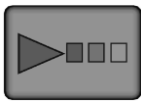

6.1.8 Biblioteca de Objetos

El paradigma de la simulación de objetos permite programar con elementos virtuales con funciones predefinidas que buscan imitar un comportamiento específico de los sistemas. En el caso de SIMIO se cuenta con una biblioteca compuesta por 14 objetos. La biblioteca de objetos se ubica del lado izquierdo de la interfaz de SIMIO.

6.2 Objetos

Los objetos que conforman la biblioteca de SIMIO buscan emular un comportamiento específico. La Tabla 2 muestra el símbolo base del objeto, su nombre, comportamiento principal y un ejemplo de uso.

Nombre	Símbolo base	Comportamiento	Ejemplo de uso
Source		Generación de entidades	Objeto necesario en cualquier simulación, por ejemplo, para crear piezas.
Sink		Eliminación de entidades	Objeto final en cualquier simulación, por ejemplo, salida de un banco.
Server		Estación de trabajo/ máquina	Como estación de trabajo o máquina puede incluir cualquier operación que requiera de un tiempo para ser realizada, o una secuencia de actividades.

Combiner		Creación de lotes (agrupación de entidades)	Se quiere simular el agrupamiento de 6 piezas dentro de una caja.
Separator		Separación de lotes/ Creación de entidades "copia"	Se reciben una carga unitaria, compuesta de varias cajas que deben ser separadas.
Resource		Recurso/Herramienta	Una máquina se encuentra en fallo y para ser reparada requiere un herramental específico, el recurso representa la herramienta.
Vehicle		Vehículo, tiene movimiento durante la simulación	Se tienen paquetes que son transportados por un montacargas.
Worker		Trabajador, tiene movimiento durante la simulación	Se simula una línea de producción, donde se tiene 5 operarios y se requiere conocer su utilización o el efecto de sus desplazamientos.
BasicNode		Punto de unión, que conecta los objetos con los enlaces para formar redes de desplazamiento/ parking	Se designa un espacio virtual para que un montacargas sea aparcado cuando no esté en uso.
TransferNode		Punto de unión, que conecta los objetos con los enlaces para formar redes de desplazamiento / parking/ nodo de asignación de transportes	Se quiere simular la parada de autobuses, se usa el nodo para indicar que el pasajero requiere un transporte y el tipo de transporte que puede abordar.
Connector		Enlace entre dos nodos, con tiempo y distancia cero.	La recepción de una pieza no consume tiempo, la pieza pasa del punto A al



			B sin consumir tiempo o la distancia es despreciable.
Path		Enlace entre dos nodos que rige el desplazamiento por distancia.	Se quiere ir del punto A al punto B y se sabe que el desplazamiento es de 10 kilómetros.
TimePath		Enlace entre dos nodos que rige el desplazamiento por tiempo no por distancia.	Se quiere ir del punto A al punto B y se sabe que el desplazamiento toma 10 minutos.
Conveyor		Enlace entre dos nodos que imita una banda transportadora	Se tienen paquetes que son transportados en una banda transportadora.

Tabla 2. Objetos de la biblioteca de SIMIO

6.2.1 Model Entity

La programación por agentes en SIMIO se logra mediante la *ModelEntity*, que permite representar el flujo dentro de un sistema y, por lo tanto, es la que genera los cambios de estados en el mismo, al ser ésta la que se desplaza por el modelo de simulación, entrando y saliendo de los objetos, y teniendo sus propios atributos.

La *ModelEntity* puede representar cualquier flujo acorde al sistema simulado. Por ejemplo, en una oficina bancaria se usará para representar a los clientes, en una línea de producción se usará para representar las piezas, en un sistema logístico puede representar paquetes o vehículos.

Por defecto SIMIO crea la entidad *Default Entity* sin necesidad de que el usuario la desplace en el área de trabajo. Su apariencia corresponde un triángulo verde, como se muestra en la Imagen 6. Esta apariencia puede ser modificada para que visualmente se asemeje a aquello que se quiere representar en la simulación.



Imagen 6. Simio-Entidad.
Fuente: SIMIO

6.3 Programación por procesos

La programación por procesos permite colocar lógica adicional al modelo de simulación, se recomienda su uso cuando el comportamiento a emular no se encuentra en las propiedades preprogramadas de los objetos o cuando se desea grabar estadísticos para su análisis fuera de SIMIO.

La programación por procesos responde a la creación de un diagrama de instrucciones conformado por *Steps*. Estos son acciones lógicas que se seleccionan y arrastran al diagrama. Los procesos se componen por un único inicio, pero pueden tener más de un final, ver Imagen 7.

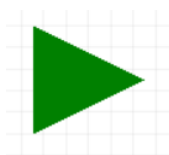

Imagen 7. Ejemplo de proceso en SIMIO. Elaboración propia

Acorde al momento de ejecución de los procesos se pueden clasificar en tres categorías:

1. Estándar. Su ejecución se realiza al iniciar la simulación (*On Run Initialized*) o al finalizarla (*On Run Ending*).
2. *Add-On Process*. El proceso es ejecutado por un objeto o elemento en momentos que son desencadenados por la lógica del propio objeto u elemento, por ejemplo, al entrar al objeto (*Entered*).
3. *Event-Triggered Process*. Esta clase de procesos se ejecutan por un evento que se debe declarar en el modelo, por ejemplo, cuando en almacén quedan 50 piezas se dispara un evento que ejecuta el proceso Resurtir piezas.

6.3.1 Steps

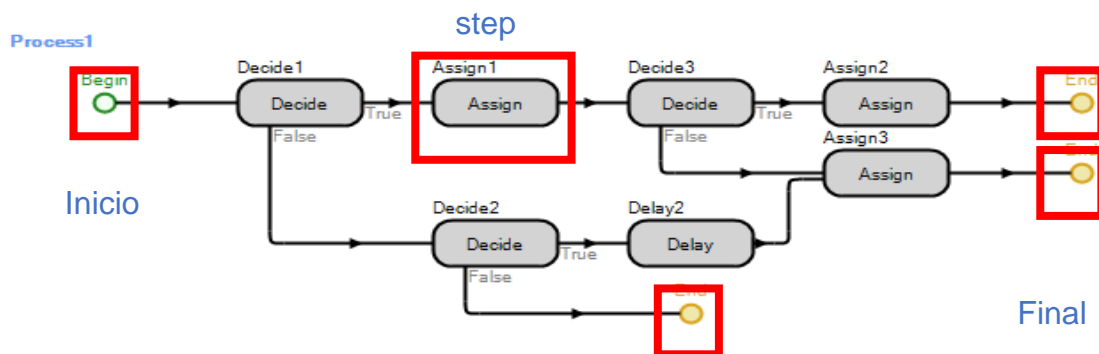
Existen un total de 61 *steps* en SIMIO. Se clasifican en comunes que corresponden a los más usados para programar por procesos, y los definidos por

el usuario, que proporcionan lógica para la lectura o escritura de valores de archivos de Excel o bases de datos.

En la Tabla 2 se muestran los *steps* que corresponden a la clasificación de comunes, indicando la acción lógica que realizan.

Step	Acción
Assign	Asigna una expresión de valor a una variable de estado.
Decide	Envía un <i>Token</i> a uno o dos puntos de salida con base en una expresión.
Delay	Retrasa el <i>Token</i> por un tiempo específico.
Tally	Asigna un valor en el elemento específico <i>Tally Statistic</i> .
Create	Crea una nueva entidad.
Destroy	Destruye la entidad principal o la entidad asociada.
Fire	Dispara un evento específico.
Seize	Captura uno o más objetos recurso.
Release	Libera uno o más objetos recurso.
Transfer	Transfiere <i>Parent Entity</i> y <i>Member Entity</i> entre objetos y, en el <i>Free Space</i> o entre estaciones.
Batch	Crea un <i>Batch</i> (lote) con la asociación de entidades usando el elemento <i>BatchLogic</i> .
UnBatch	Remueve a los miembros de un <i>Batch</i> de un objeto entidad.
SetNode	Establece el actual destino de los objetos.
Ride	Inicia el viaje de transporte solicitado por un <i>Member Entity</i> .
Route	Establece el destino de un <i>Member Entity</i> usando un <i>RoutingGroup Element</i> .

Tabla 3. Step comunes Fuente: Traducción propia de tabla General Purpose Steps p.77 [19]

6.4 Las tablas de datos en SIMIO

En la pestaña *Data* se crean tablas, existen tres tipos de tablas. Son tablas de datos, aquellas que contengan los valores que alimentarán alguna característica dentro del modelo de simulación.

Las tablas de secuencias, que como su nombre indica representan un conjunto de puntos virtuales, sirven como ruta para las entidades, vehículos o trabajadores.

Por último, están las tablas de salida (*output table*) cuyos valores se rellenarán al finalizar la simulación, reflejando un estado de la simulación (Imagen 8).



Imagen 8. Interfaz de la pestaña Data, mostrando tipos de tablas. Elaboración propia

Las columnas de las tablas deben ser definidas acorde a los valores que almacenarán, como se muestra en la Imagen 9, debiendo declarar el tipo, por ejemplo, propiedad *Integer* para números enteros, *String* para caracteres tipo texto, o elementos u objetos dentro de SIMIO.

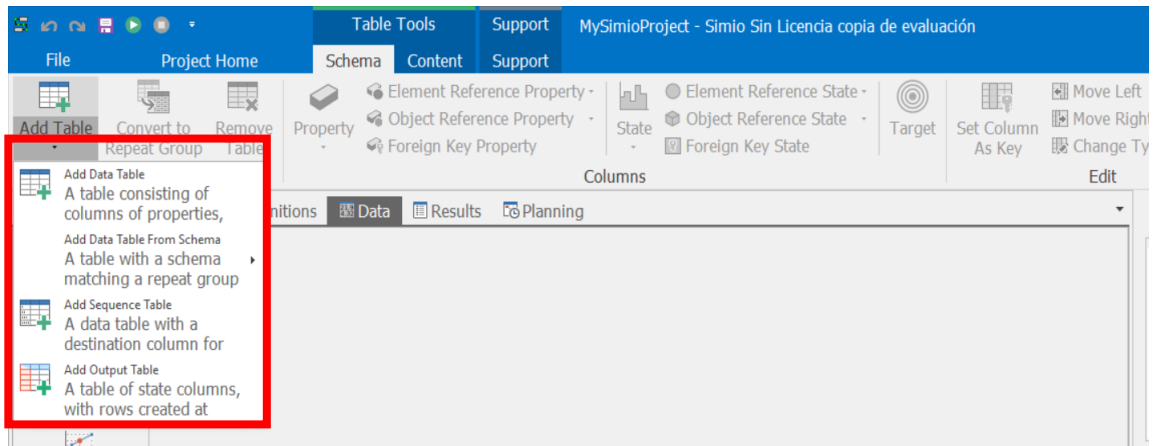

Imagen 9. Menú Schema mostrando los botones para crear columnas

6.4.1 Importación de datos desde Excel

SIMIO permite importar valores desde bases de datos, archivos CVS y XLSX, siendo el formato más utilizado el XLSX. Para una importación exitosa de valores se recomienda que los nombres de columnas sean los mismos tanto en el archivo Excel como en la tabla creada de SIMIO.

La importación se hace desde la pestaña data, accediendo al menú *Content* y dando clic en *Create Binding*, como se muestra en la Imagen 10.

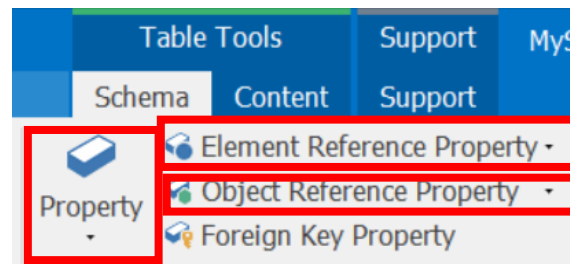

Imagen 10. Opciones del menú content para importación de datos

6.5 Programación TaskSequence

El método de programación inmediato predecesor (*Immediate Predecessors Method*), fue el usado para la secuencia de actividades del proyecto. Este método requiere identificar en el listado de actividades las dependencias de precedencia entre estas. Para ello se debe definir previamente a la ejecución del modelo, cuales actividades no requieren ninguna otra para iniciar su ejecución y cuales actividades requieren que se completen tareas previas para poder ser ejecutadas.

Por ejemplo, la lista definida de dependencias de la Tabla 4. La actividad 1 es predecesora de las actividades 2 y 3, que inician cuando finaliza la actividad 1, mientras que la actividad 6, que tiene como predecesoras las actividades 4,5, no podrá iniciar hasta que estas hayan sido terminadas.

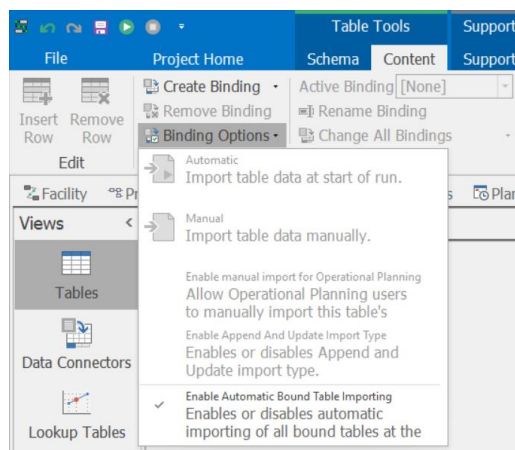
Nombre Actividad	Actividad predecesora
Actividad 1	
Actividad 2	Actividad 1
Actividad 3	Actividad 1
Actividad 4	Actividad 2
Actividad 5	Actividad 3
Actividad 6	Actividad 4 y Actividad 5

Tabla 4. Definición de dependencias

Se debe seleccionar objeto servidor (server1) y del lado derecho en sus propiedades, ubicar *Process Type* y cambiar a *TaskSequence*, se habilitará la

propiedad *Task Precedence Method* para lo que habrá que seleccionar *Immediate Predecessors Method*.

Ahora, en la pestaña *Data*, se requiere una tabla que contenga tres columnas:

- Número de identificación (IdNumber). Será usada para almacenar el número de descripción de la tarea dentro de SIMIO.
- Nombre de la actividad. Nombre designado a la actividad.
- Tarea_Predecesora. Es la columna usada para indicar la actividad predecesora correspondiente al ID Number.

Utilizando la lista definida de dependencias, la Tabla 5 muestra como deberá ser colocada la lista de dependencias dentro de SIMIO.

IDNumber	Nombre Actividad	Actividad predecesora
1	Actividad 1	
2	Actividad 2	1
3	Actividad 3	1
4	Actividad 4	2
5	Actividad 5	3
6	Actividad 6	4,5

Tabla 5. Tabla de programación de dependencia dentro de SIMIO

El ejemplo de la programación inmediato predecesor se presenta en el modelo de SIMIO *ProgramacionActividades.spx*. La Imagen 11 ilustra el modelo en SIMIO.



Imagen 11. Captura de pantalla del modelo *ProgramacionActividades.spx*

6.6 Experimentos

Los experimentos en SIMIO responden a la necesidad de obtener información sobre posibles alternativas de cambios en el modelo de simulación y obtener más de un valor de ejecución, teniendo como base siempre el modelo de simulación. Es decir, no se puede crear el experimento sin antes haber creado el modelo de simulación para representar el sistema y sus características.

Los modelos de simulación en SIMIO se componen de controles y respuestas. Los controles son aquellas características que pueden variar en el sistema y con ello alterarlo para obtener diferentes valores, mientras que las respuestas corresponden a los indicadores de desempeño que se quieren medir.

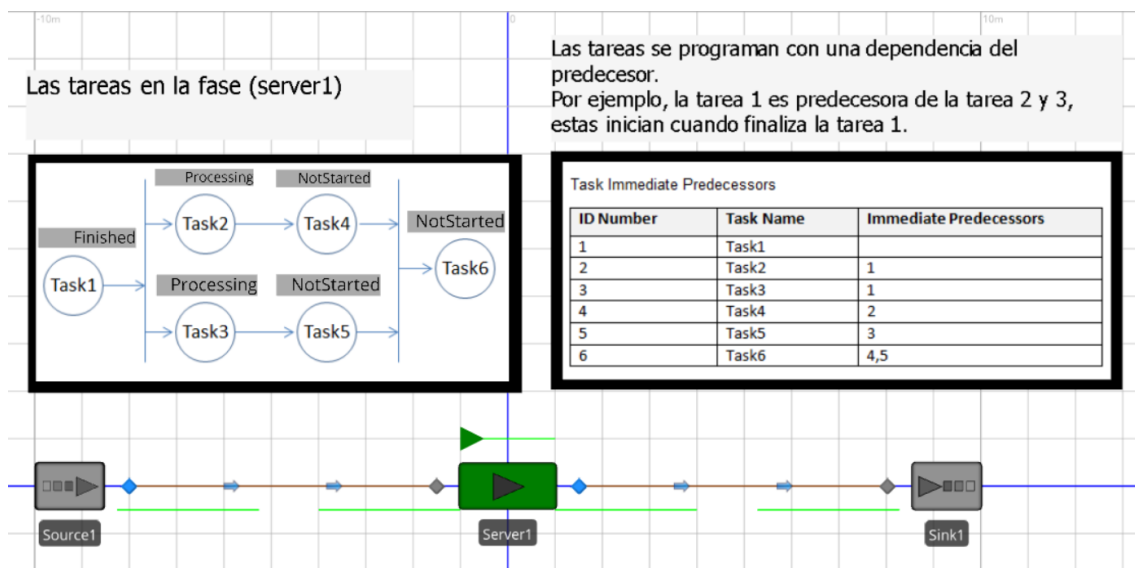
Se tienen escenarios que serán las combinaciones de los diferentes valores que se asignen a los controles, así como también la cantidad de replicas (ejecuciones del modelo) que se requieran, donde cada replica parte de un valor semilla distinto.

La interfaz de los experimentos se muestra en la Imagen 12.



Imagen 12. Interfaz de experimentos en SIMIO

6.7 Módulo RPS

El software SIMIO tiene la versión RPS (*Risk-based Planning and Scheduling*) que permite determinar, con base a la ejecución de varias replicadas cada una con diferentes valores semilla (generadores de números aleatorios), que se ajustan a las distribuciones de probabilidad colocadas como duración de procesos y la programación del modelo de simulación, para determinar en una fecha determinada la probabilidad de cumplimiento. Este módulo se puede

ajustar acorde al modelo de simulación para determinar el cronograma de actividades y su probabilidad de cumplimiento.

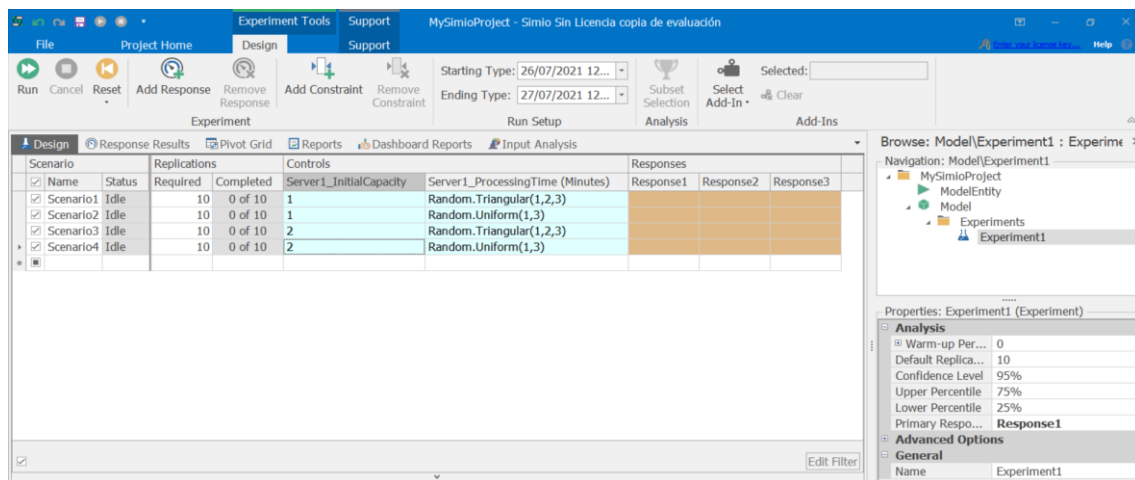
La interfaz del módulo se muestra en la Imagen 13, está compuesta por menús y cintas, donde encontraremos las opciones para ejecutar la simulación del plan de trabajo y el cálculo de la probabilidad de cumplimiento.



Imagen 13. Interfaz del módulo RPS

En la interfaz también se muestra, a manera de barras, la duración de cada actividad, conociendo los periodos de trabajo dedicados a ella, aquellos correspondientes a días no laborales y las restricciones por falta de personal, todo esto al pasar el cursor sobre la barra correspondiente a una actividad como se muestra en la Imagen 14.

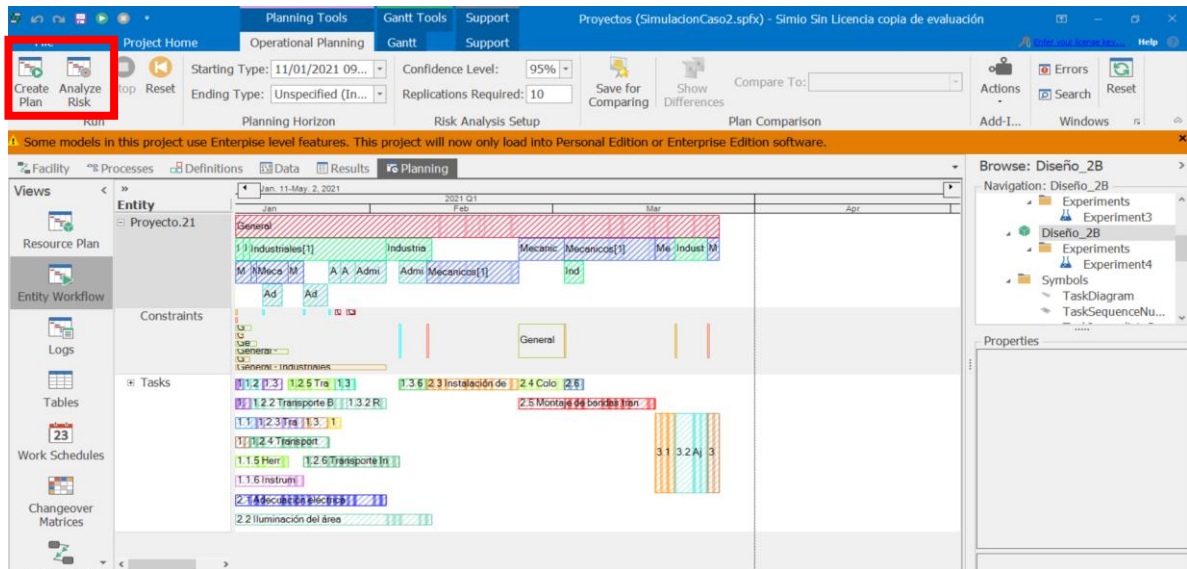

Imagen 14. Ejemplo de información de la actividad

7 Modelo de simulación base

El modelo de simulación es la representación virtual que se hace para emular el comportamiento de un sistema. Para cumplir el objetivo general de este trabajo es necesario la construcción de un modelo de simulación que permita generar pronósticos de cronogramas, para ello se aplicarán en esta sección los pasos de un estudio de simulación propuesto por [18].

7.1 Formulación del problema

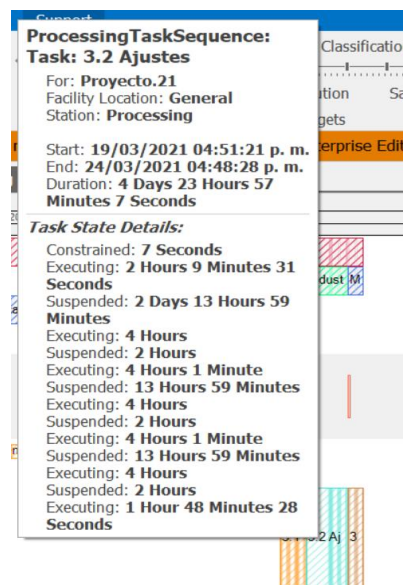
Se requiere pronosticar fechas de termino de las actividades que conforman un proyecto, estos pronósticos ayudarán al gestor del proyecto a tomar decisiones.

Al no analizar un proyecto en concreto, el modelo de simulación será usado como herramienta de diseño, pronóstico y análisis.

7.2 Establecimiento de objetivos y plan general del proyecto

El propósito del modelo de simulación es crear cronogramas de proyectos con base a las actividades que lo conforman y sus duraciones, considerando la variabilidad al introducir distribuciones de probabilidad y considerando a los trabajadores que realizan las actividades.

La información de entrada al modelo de simulación debe ser importable desde un archivo Excel, para facilitar su carga para personas no usuarias del software de simulación. De manera similar, la información principal relacionada con la creación del cronograma debe ser exportable.

El modelo de simulación a desarrollar pronosticará las fechas de inicio y fin de actividades. Por ello los indicadores de desempeño a evaluar es el contraste con la fecha de finalización del proyecto que el gestor indica, contrastada con la que genera el modelo de simulación.

7.3 Conceptualización del modelo

El sistema por emular corresponde a los pasos empíricos para establecer un cronograma, se tiene un conjunto de actividades previamente definidas en la creación de la estructura del desglose del trabajo (EDT). En EDT se asignan las relaciones lógicas entre actividades, determinando cuales se ejecutan primero y cuales dependen de la ejecución de otras.

Se considera para el modelo de simulación que la relación lógica entre las actividades será la de Fin-Comienzo, relación que se caracteriza por la existencia de una precedencia entre dos o más actividades, donde X_n debe finalizar para que X_{n+1} pueda iniciar.

El inicio de las actividades también depende de tener los recursos necesarios para su ejecución. De esta forma, para el modelo de simulación se consideran recursos a los trabajadores, sin asociar un coste o presupuesto a las actividades.

De manera visual la abstracción del sistema “generación de cronograma” se presenta en el Diagrama 1.



Diagrama 1. Esquema genérico de un proyecto. Elaboración propia

7.4 Recolección de datos

El modelo de simulación no corresponde a un sistema específico, sino a un diseño genérico a ser usado para el pronóstico de cronogramas. Por ello en proyectos reales, la información correspondería a la proporcionada por el gestor del proyecto. Se recomienda el uso de distribuciones de probabilidad y no valores en promedio o duros.

Los datos de entrada necesarios para el modelo de simulación son:

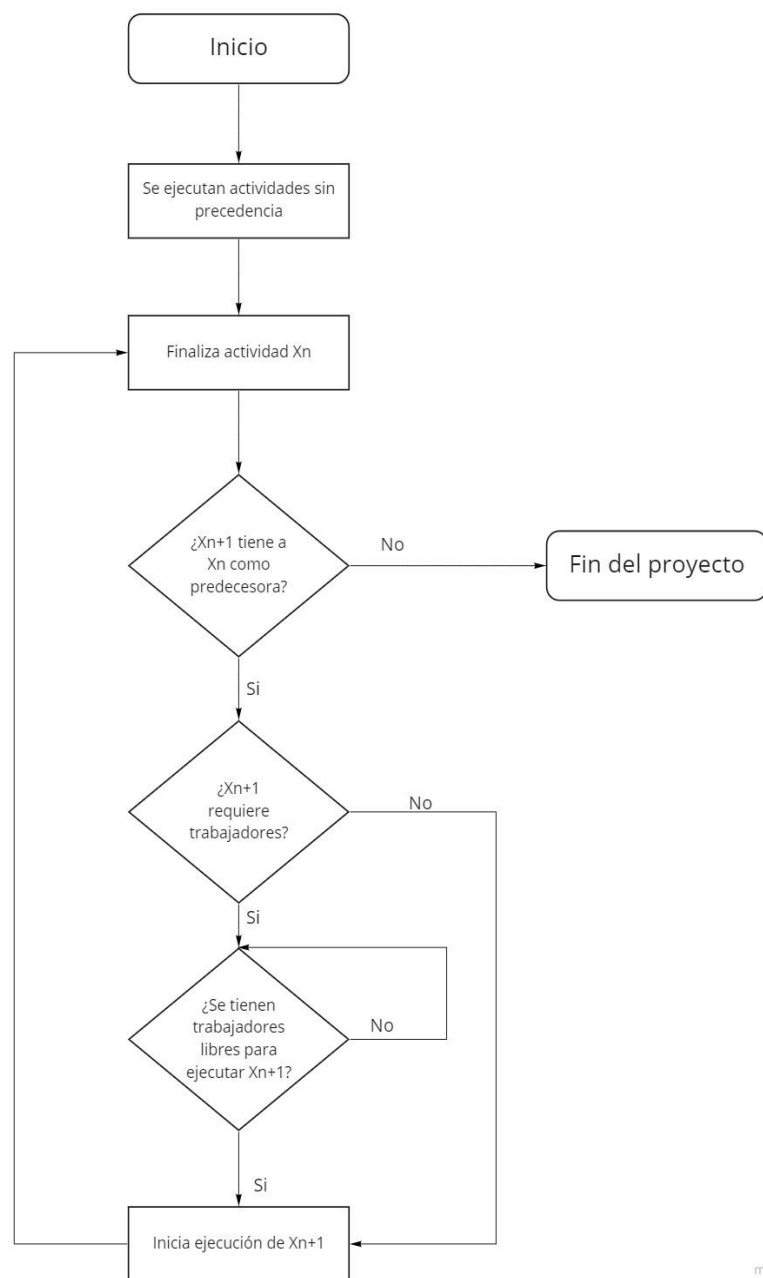
- Actividades que conforman el proyecto y su relación lógica de precedencia.
- Duración de las actividades
- Trabajadores que intervienen en las actividades.
- Horarios de trabajo del personal involucrado en el proyecto en dedicación exclusiva.
- Fecha de término del proyecto que se desea contrastar.

7.5 Construcción del modelo

Las características para emular pertenecen al sistema que integra la generación de cronogramas en un proyecto, entendiéndose por sistema la interacción de los elementos que se relacionen entre sí para el desarrollo del cronograma, y no un sistema informático. Se requiere considerar los datos de entrada, los objetivos del estudio de simulación, la conceptualización del modelo y el software a usar.

La relación de las características se presenta en la Imagen 15.



Imagen 15. Secuencia de integración de los datos al modelo de simulación

7.5.1 Selección de objetos en SIMIO

Todo modelo requiere de entradas, para ello, se usó el objeto *Source*, que por defecto genera la *Model Entity*. Para representar la salida del sistema de la entidad se usó el objeto *Sink*.

Los proyectos se integran por diferentes actividades. Para programar estas actividades en SIMIO se usará el objeto *Server*, que permite la programación mediante tareas secuenciadas (*Task Sequence*).

Los objetos *Source* y *Server*, serán unidos de nodo de salida a nodo de entrada utilizando el enlace *Connector*, mientras que el *Server* a *Sink* se usará *Path*. Denominado.

El esquema de la estructura del modelo en SIMIO al momento se muestra en la Imagen 16.



Imagen 16. Estructura de objetos del modelo de simulación

El *connector* permite que no exista tiempo de transferencia entre los objetos. Usándolo se garantiza que el proyecto iniciará al iniciar la simulación, al eliminar el tiempo de desplazamiento de la entidad entre el *source* y *server*.

Si bien no es un tiempo relevante, podría causar dudas durante la verificación sobre la correcta ejecución del modelo.

La *Model Entity* de SIMIO se usa para representar desde una pieza en sistemas de manufactura, personas en sistemas de servicios, vehículos o cajas en sistemas logísticos, en el modelo de cronograma se usará como orden de inicio del proyecto.

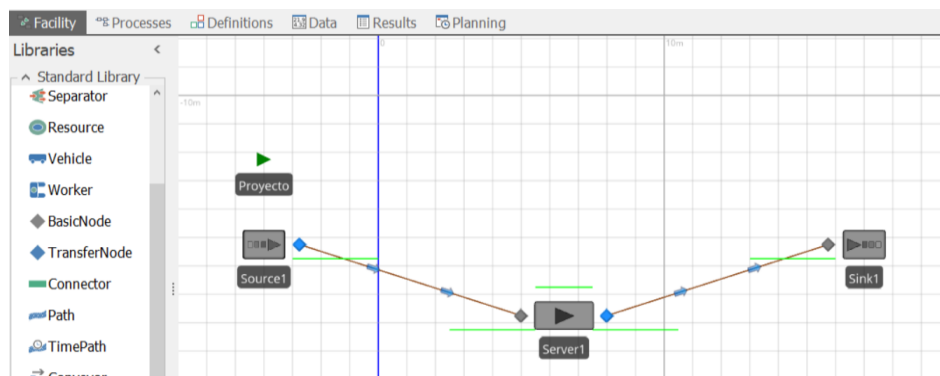
Se colocó la *Model Entity* en el modelo con el fin de renombrarla como Proyecto y posteriormente colocarle animación, de otra forma se vería con el símbolo triangular que por defecto tiene el programa.

Para colocar los objetos basta con seleccionarlos de la biblioteca de objetos ubicada del lado izquierdo de la interfaz, dar doble clic sobre el objeto que se desea colocar, arrastrarlo a la *Facility* y soltarlo.

7.5.2 Creación de tabla de datos

El modelo requiere la importación de datos desde un archivo Excel. Para ello primero es necesario crear la estructura de la tabla en SIMIO. La tabla será creada en la pestaña *Data* y se renombra como Tabla General.

El siguiente paso es dar clic en el botón Add Table, con ello se habilita el espacio para definir el esquema de la tabla. Este esquema corresponde a las columnas que integran la tabla.

Cada columna debe ser creada en función al tipo de datos que almacenará. Las columnas se crean en el menú Schema->Property o Schema->Object. Las columnas que integran el esquema de la Tabla General son:

- IDProyecto, para guardar el código de identificación de la actividad en el proyecto. La columna es tipo *String*, permitiendo guardar cualquier tipo de cadena de texto y números.
- IDNumber, columna tipo *Integer*, permite almacenar solo valores numéricos enteros. Será usada para contener el número de descripción de la tarea dentro de SIMIO.
- NombreActividad, columna tipo *String*, para colocar el nombre a cada actividad.
- Tiempodelaactividad, que se usará para colocar la duración de la tarea, pueden ser valores fijos o una distribución. La columna debe ser tipo *Expression*.
- Tarea_predecesora, esta columna mantendrá la relación lógica entre tareas, por lo que será tipo *Task Dependency*.
- FechaLimite, tipo *Data Time*, es una columna usada para colocar la fechamáxima en que debe terminarse la actividad y se contrastará su cumplimiento con los resultados de la simulación.
- Seleccion_Recurso, destinada para la forma de selección de trabajadores dentro de SIMIO (específico o de una lista), es de tipo de columna *Enumeration*.

- NombreRecurso. Si la tarea requiere un solo tipo de recurso especializado (specific), se colocará aquí el nombre del recurso. El tipo de columna es *Object*. Por el contrario, si el trabajador puede ser seleccionado de una lista de recursos se usará la columna ListaRecursos, del tipo de columna *Object list*.
- NumeroRecursos, columna tipo *Integer*, para colocar la cantidad de trabajadores necesarios para la actividad, acorde al tipo seleccionado (recurso o lista).
- MovimientoRecurso, tipo de columna *Enumeration*, que se usará para indicar si el trabajador debe desplazarse a una ubicación virtual.
- Destino. En esta columna se colocará el nombre del lugar virtual dentro de la simulación a la que debe desplazarse el trabajador. El tipo de columna es *Node*, por lo que la ubicación virtual está destinada por objetos tipo nodo dentro del modelo de simulación.
- EtiquetaSimio, columna tipo *State*, usada para nombrar un Estado dentro de SIMIO que será usado para mostrar información sobre la actividad en la *Facility*.

El esquema final de la Tabla General se muestra en la Imagen 17.



The screenshot shows a software interface with a menu bar containing 'Facility', 'Processes', 'Definitions', 'Data', 'Results', and 'Planning'. Below the menu bar, there is a tab labeled 'Tabla General' and a sub-tab 'Fecha Proyecto'. The main area displays a table schema with the following columns: ID Proy..., ID Nu..., Nombre Actividad, Tiempo de la acti..., Tarea_predecesora, Fecha Limite, Seleccion..., Nombre R..., Lista Rec..., Numero Re..., Movimiento ..., Destino, and Etiqueta ...

ID Proy...	ID Nu...	Nombre Actividad	Tiempo de la acti...	Tarea_predecesora	Fecha Limite	Seleccion...	Nombre R...	Lista Rec...	Numero Re...	Movimiento ...	Destino	Etiqueta ...
------------	----------	------------------	----------------------	-------------------	--------------	--------------	-------------	--------------	--------------	----------------	---------	--------------

Imagen 17. Esquema de tabla general de datos que alimentarán el modelo de simulación

Se desea conocer si se ha finalizado o no una tarea en una fecha determinada, para ello a la Tabla General se asignará un Objetivo (*Target*), para contrastar la información de la columna FechaLimite con la generada por el modelo de Simulación.

El Objetivo se crea dando clic en el botón *Target* del menú *Schema*, se renombra el objetivo como TerminosTareas.

La expresión CumplimientoTareas_v[TablaGeneral.IDNumber] se requiere para evaluar la información que proporciona la simulación que será almacenada en el estado tipo vector CumplimientoTareas_v, acorde a la posición en la TablaGeneral de la actividad, identificada por el IDNumber.

Configurada la expresión a evaluar, se debe indicar qué tipo de información se evalúa. Al hablar de fechas se usará el formato `DateTime`, también se coloca la fecha máxima en que debe terminar la actividad como límite superior a evaluar. Si se supera este límite se mostrará la leyenda “Tarde”, si es inferior al límite la leyenda “EnTiempo” y en caso de que la tarea no se ha iniciado o se no hay información disponible, se mostrará la leyenda “Incompleto”.

La configuración del objetivo se muestra en la Imagen 18.



Imagen 18. Configuración del objetivo (target)

Se crea una nueva tabla que es usada para indicar la fecha límite del proyecto, por lo que contiene una única columnada tipo `DateTime`. Esta tabla contará con su propio Objetivo, que evalúa el cumplimiento del proyecto.

7.5.3 Configuración objetos

La `ModelEntity` representa el proyecto y es creada por el `Source`, en este objeto se indica que crea una sola entidad. Para ello modificamos la propiedad `Maximun Arrivals` colocando el valor de 1.

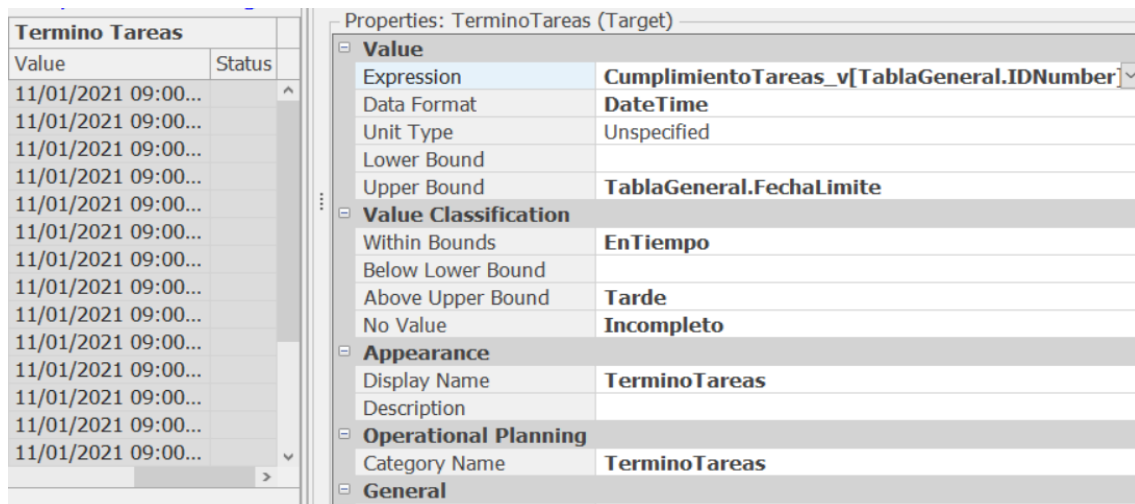
El objeto `server` que se ha renombrado como `General`, leerá la información de la Tabla General. La primera configuración es cambiar la propiedad `ProcessType` de `SpecificTime` a `TaskSequence`, con ello estamos indicando que no hay una sola actividad con duración específica sino un conjunto de actividades.

La siguiente configuración se hace en la propiedad `Processing Task`. Al dar clic en los tres puntos se despliega una ventana en la que agregaremos el enlace entre este objeto y la `TablaGeneral`. Por ejemplo, se da clic derecho sobre el nombre de la propiedad `IDNumber`, del listado seleccionar `SetReferenceProperty`

y a continuación TablaGeneral.IDNumber. Este procedimiento se repite hasta tener configurado el objeto como se muestra en la Imagen 19.



Imagen 19. Configuración de las tareas en el objeto server

Se debe indicar que la lógica de relación entre actividades es de precedencia. Esto se hace modificando la propiedad *TaskPrecedenceMethod* a *ImmediatePredecessorsMethod*.

Se requiere almacenar información de la simulación para ser mostrados en la *Facility*, por lo que se crearán procesos adicionales en la pestaña de *Processes*. El primer proceso al que se renombra como *TaskName*, será para mostrar que actividad se está ejecutando en el servidor General y el estado de esta. Se utilizarán dos *steps* tipo *Assign*.

El segundo proceso se renombrará como *Name_Null*, y se usa para indicar que la actividad ha finalizado y almacenar la fecha en que ha terminado. Este proceso se compone de tres *steps* tipo *Assign*. La estructura de ambos procesos se muestra en la Imagen 20.

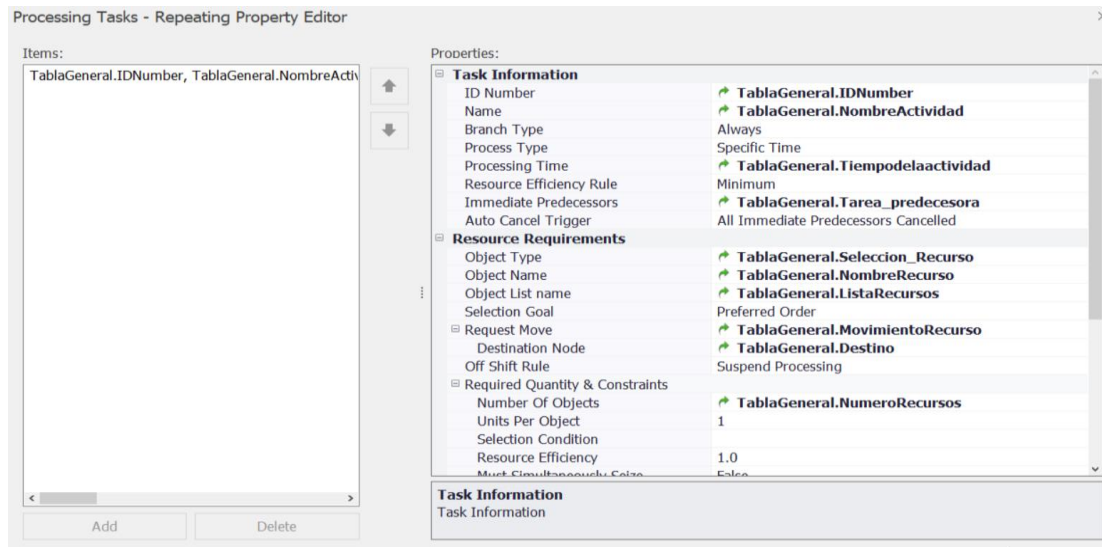

Imagen 20. Estructura de los procesos

Ambos procesos se ejecutan en el servidor General. Se debe agregar a la propiedad *Processing Task*, en el apartado *Add-onProcessTriggers*, a *StartingTask* que se ejecuta al inicio de cada tarea y se colocará el proceso *TaskName*, mientras que al finalizar la tarea en *FinishedTask* el proceso *Name_Null*.

7.5.4 Importación de datos de Excel

El modelo tiene el propósito de poder ser utilizado por personas que no conozcan el simulador, por ello la información de entrada del modelo se recoge en un Excel y esta información será importada.

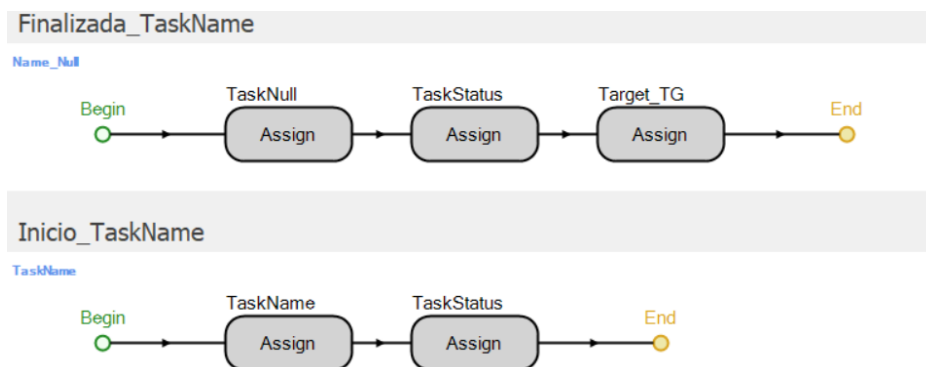
Al tener la *TablaGeneral* ya creada, se va a la pestaña *Data*, se selecciona el menú *Content* y se da clic al botón *Save to CSV*. Con ello se exportará a Excel la estructura de la tabla que posteriormente será rellena por el interesado, en general el cronograma. Nombraremos a nuestro archivo Excel como *Caso1*.

Teniendo la estructura de la *TablaGeneral* en Excel, se crea el vínculo de importación con SIMIO, dando clic en botón *CreateBinding* del menú *Content* y seleccionando *importar desde Excel*.

La importación por defecto queda automática, es decir, cada vez que se ejecute el modelo de simulación se importará la información del Excel. Por ello, si se modifica el Excel se modifican los valores de entrada del simulador y por ello los resultados.

7.5.5 Exportación a Excel

El cronograma generado debe poder ser visualizado en Excel, para cumplir este objetivo se requiere de programación por procesos.

A los procesos ya creados (*TaskName* y *Name_Null*) se agrega el *step ExcelWrite*, que permite enviar información de SIMIO a Excel.

El *ExcelWrite* del proceso *TaskName* se usa para enviar el nombre de la actividad que se está realizando y su fecha de inicio. Su configuración se muestra en la Imagen 21.

La propiedad *Worksheet* nos indica en que hoja del libro de Excel se almacenará la información, *Row* indica el renglón, y los *Items* las expresiones de SIMIO que contienen la información que queremos grabar. En este caso:

- Token.Task.Name, nombre de la actividad que ha iniciado su ejecución.
- DateTime.ToString(Now), fecha en que se ha iniciado la actividad.



Imagen 21. Configuración del step ExcelWrite en proceso TaskName

Mientras, el ExcelWrite del proceso Name_Null, almacenará la información sobre la fecha de finalización de la tarea. Su configuración se muestra en la Imagen 22.

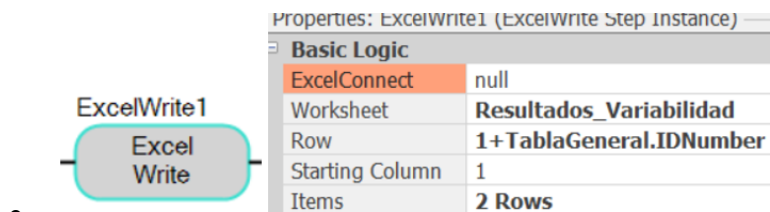

Imagen 22. Configuración del step ExcelWrite en proceso Name_Null

Al crear los *ExcelWrite*, SIMIO marcará en automático un error, que nos indica que se debe crear un enlace al Excel. En este caso a diferencia de la tabla general a la que se importa la información inicial de manera automática con el *Binding*, la exportación no es automática.

Se requiere la creación de un elemento denominado *ExcelConnect1*, que se crea en la pestaña de *Definitions*. Seleccionamos la pestaña *Definitions*, después el menú *Elements*, clic en el botón *UserDefined* y seleccionar *ExcelConnect1*.

La configuración de este elemento es simplemente colocar el nombre del archivo de Excel con su extensión, por ejemplo, Caso1.xlsx.

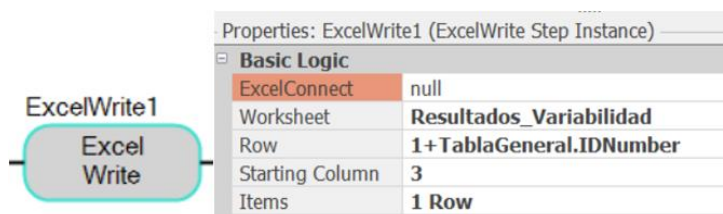
Ahora abriremos el archivo Excel para crear una hoja y renombrarla Resultados, el título de la columna A será Actividad, la B, Fecha de Inicio y la C Fecha de Fin, tanto la columna B como C deberán ser seleccionadas y ser tipo fecha.

En la columna E tendremos la duración, que se calcula con fórmula y , por último, se crea un gráfico de barras de duración de las actividades.

La estructura de la hoja Resultados de Excel se muestra en la Imagen 23.

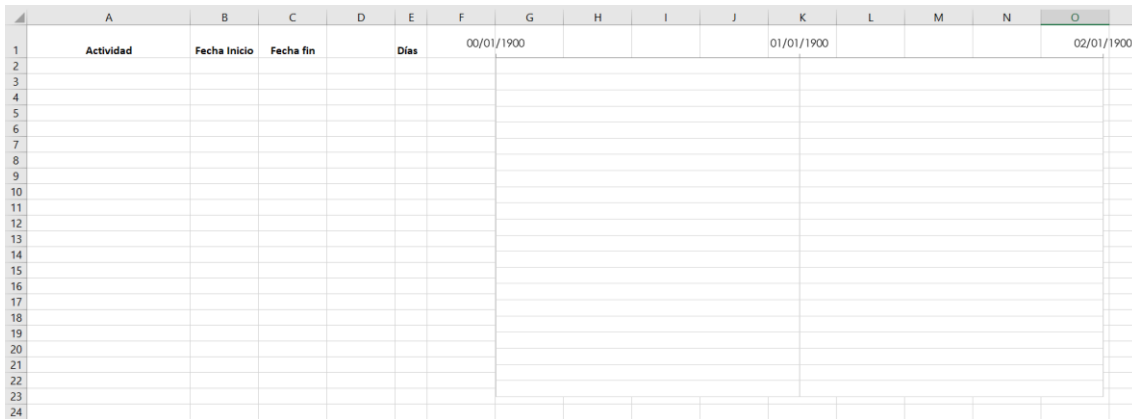

	A	B	C	D	E	F	G	H	I	J	K	L	M	N	O
1	Actividad	Fecha Inicio	Fecha fin		Días	00/01/1900					01/01/1900				02/01/1900
2															
3															
4															
5															
6															
7															
8															
9															
10															
11															
12															
13															
14															
15															
16															
17															
18															
19															
20															
21															
22															
23															
24															

Imagen 23. Estructura de la hoja de Excel a donde se exporta la información desde SIMIO

7.5.6 Trabajadores y horarios

Se han colocado de manera genérica tres objetos tipo *worker*, con el fin de utilizarlos como recursos asignados a las tareas, en la animación pueden realizar tareas estáticas o moverse en el espacio virtual.

Para que el modelo tenga más detalle, se incorporan horarios de trabajos que serán asignados a los objetos tipo *worker*. Para programar estos horarios se da va a la pestaña Data y en la cinta del lado izquierdo se selecciona *work schedules*.

Se tendrá ahora habilitada una sección que muestra dos tablas, la tabla de la parte superior de la interfaz será para asignar días laborables y la tabla de la parte inferior para dar de alta los horarios por día (ver Imagen 24).

La semana laboral depende de los días y horarios, en SIMIO se debe de dar de alta el horario antes que la semana.

Se crea el horario llamado Dia Base, en el cual el trabajador iniciará a las 9 a.m., trabajará hasta la 1p.m. y hará una pausa de dos horas y volverá a incorporarse al trabajo a las 3 p.m. para laboral durante cuatro horas más.

Creado el horario se asigna a la semana, este modelo cuenta con dos tipos de semanas laborales, una de 5 días y otro de 6 días.

Work Schedules										
Name	Start Date	Description	Days	Monday	Tuesday	Wednesday	Thursday	Friday	Saturday	Sunday
▾ Laboral5Dias	04/01/2021		7	DiaBase	DiaBase	DiaBase	DiaBase	DiaBase	DiaBase	
▾ Laboral6Dias	04/01/2021		7	DiaBase	DiaBase	DiaBase	DiaBase	DiaBase	DiaBase	

Day Patterns						
Name	Description					
▾ DiaBase						

Work Periods						
Start Time	Duration	End Time	Value	Cost Multiplier	Description	
▾ 09:00 a. m.	4 hours	01:00 p. m.	1	1		
▾ 03:00 p. m.	241 minutes	07:01 p. m.	1	1		

Imagen 24. Sección de horarios laborales en SIMIO

7.5.7 Animación

A los objetos tipo *worker* se les coloca animación de personas, mientras que al *server* se pone una figura de escritorio con ordenador. Al punto de trabajo que corresponde al nodo Oficina Técnica se le asigna figuras de escritorios con sillas, el resultado de la animación se muestra en Imagen 25.



Imagen 25. En parte superior vista 2D de la animación, en parte inferior vista 3D de animación

7.6 Verificación del modelo

La verificación consiste en evaluar si todo lo programado se ejecuta sin errores y determinar si el funcionamiento del modelo realmente representa lo que se cree que se ha programado.

El modelo creado requiere la verificación de:

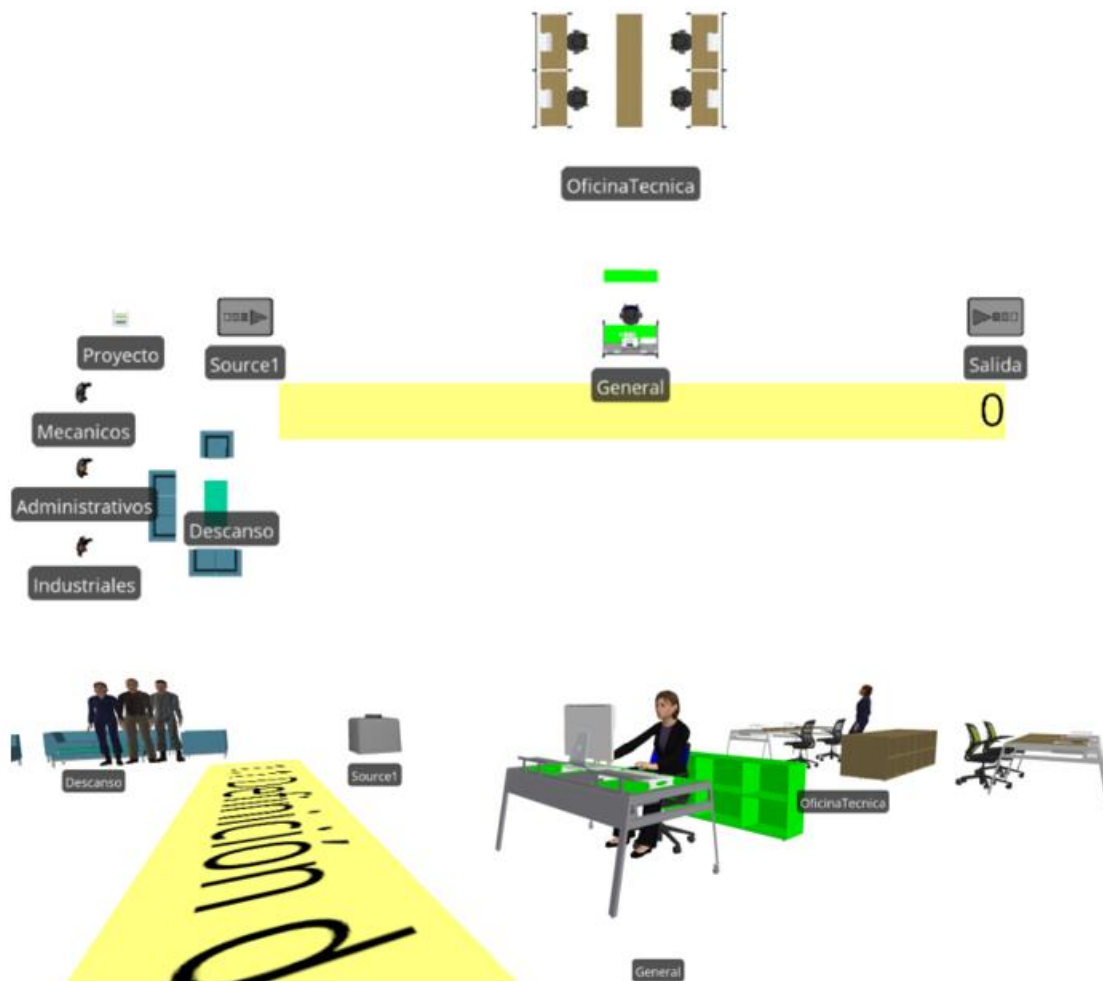
- Importación de información de Excel a TablaGeneral-SIMIO.

Esta verificación se realizó colocando datos en la tabla de Excel y ejecutando el modelo de simulación.

En la pestaña data nos aparece la leyenda de importación, se visualizan los datos importados y, si no marca ningún error, ver Imagen 15, y se concluye que la importación funciona correctamente.

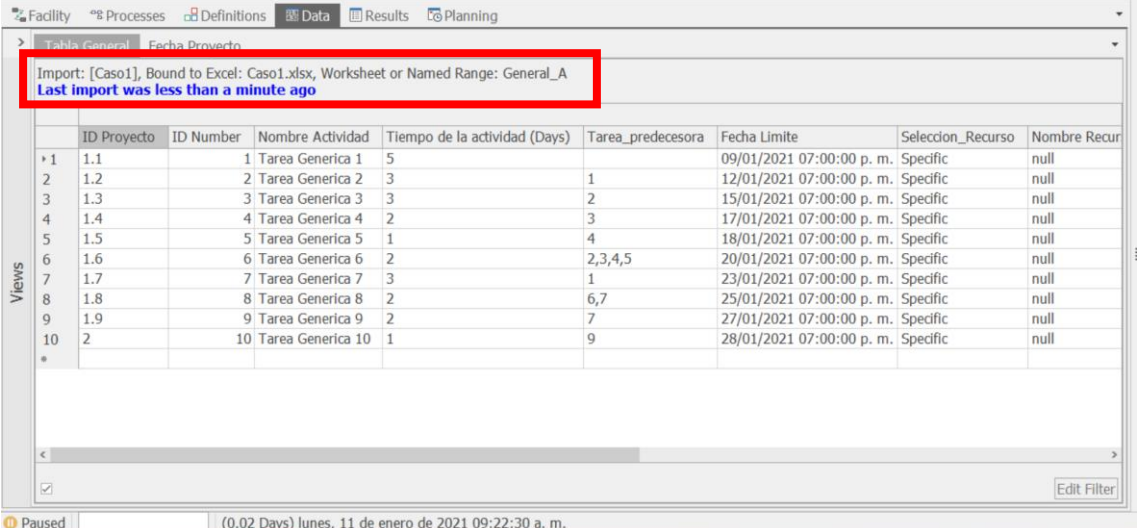

ID Proyecto	ID Number	Nombre Actividad	Tiempo de la actividad (Days)	Tarea_predecesora	Fecha Limite	Seleccion_Recurso	Nombre Recur
1.1	1	Tarea Generica 1	5		09/01/2021 07:00:00 p. m.	Specific	null
1.2	2	Tarea Generica 2	3	1	12/01/2021 07:00:00 p. m.	Specific	null
1.3	3	Tarea Generica 3	3	2	15/01/2021 07:00:00 p. m.	Specific	null
1.4	4	Tarea Generica 4	2	3	17/01/2021 07:00:00 p. m.	Specific	null
1.5	5	Tarea Generica 5	1	4	18/01/2021 07:00:00 p. m.	Specific	null
1.6	6	Tarea Generica 6	2	2,3,4,5	20/01/2021 07:00:00 p. m.	Specific	null
1.7	7	Tarea Generica 7	3	1	23/01/2021 07:00:00 p. m.	Specific	null
1.8	8	Tarea Generica 8	2	6,7	25/01/2021 07:00:00 p. m.	Specific	null
1.9	9	Tarea Generica 9	2	7	27/01/2021 07:00:00 p. m.	Specific	null
2	10	Tarea Generica 10	1	9	28/01/2021 07:00:00 p. m.	Specific	null

Imagen 26. Importación exitosa de datos a tabla de SIMIO

- Exportación de información de SIMIO a Excel.

El modelo de simulación es ejecutado, finaliza y al dar clic en el botón *stop* los datos se exportan al Excel.

Se abre el archivo de Excel y se observa que los datos han sido exportados, que en cada renglón se presenta una única actividad, que no hay sobreescrituras, las columnas almacenan información tipo fecha y que se ha creado el diagrama Gantt (ver Imagen 27).

Se concluye que la exportación funciona correctamente.



Imagen 27. Exportación exitosa de SIMIO a hoja de Excel

- Funcionamiento de tareas en secuencia.

Desde la verificación de la importación y exportación se colocaron actividades en secuencia que se ven reflejadas en el Gantt. Se opta por hacer dos pruebas con actividades ficticias cuya secuencia es lineal, es decir, B se ejecuta después de A y C se ejecuta después B.

Se observa el modelo de simulación y las etiquetas de estado, y se comprueba la información exportada a Excel (ver Imagen 28).

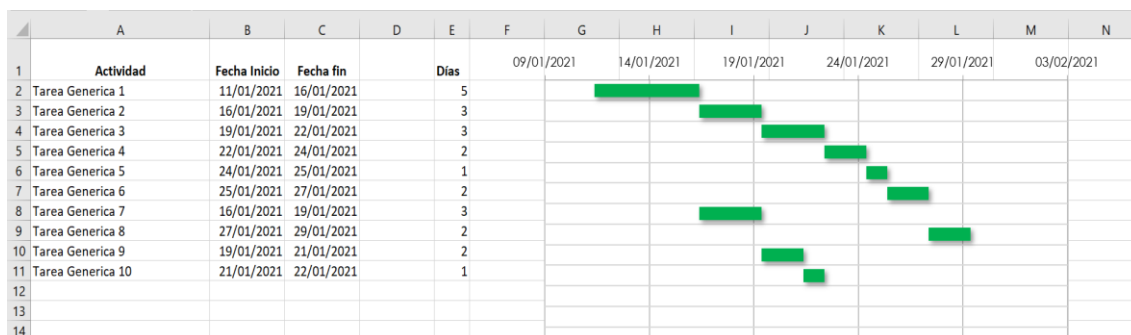

Imagen 28. Gantt en excel de actividades en secuencia

Se hace una segunda prueba con actividades en paralelo, donde B y C se ejecutan al finalizar A. Se ejecuta el modelo de simulación observando las etiquetas de estado y posteriormente verificando la información exportada a Excel (ver Imagen 29).

Se determina que el modelo ejecuta correctamente la programación por secuencias.

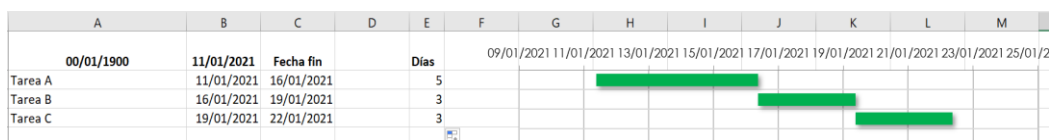

Imagen 29. Gantt en excel de actividades en paralelo

- Uso de trabajadores en las actividades.

En el archivo Excel que contrala los datos de entrada al modelo se coloca el uso de un tipo de trabajador para la tarea A, otro para la tarea B y un tercer tipo para la tarea C, siendo las actividades B y C ejecutadas

linealmente. Se ejecuta el modelo y se visualiza su uso al desplazarse al nodo virtual denominado Oficina.

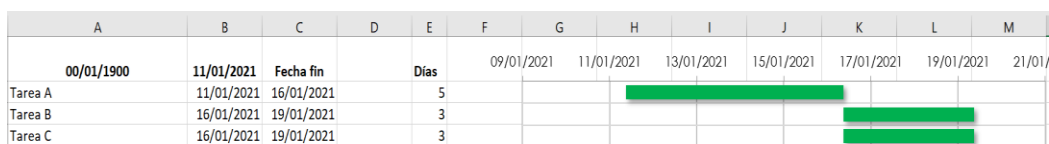
Se realiza otra prueba colocando al trabajador tipo 1 para la actividad B y C, donde B y C se ejecutarán después de finalizar A.

Se observa que la actividad C no puede iniciar porque requiere al trabajador tipo 1 y solo se tiene un trabajador de este tipo. La actividad C inicia cuando el trabajador tipo 1 se encuentra disponible y la actividad A ha sido ejecutada.

Se determina que el modelo ejecuta correctamente la programación de trabajadores en las actividades secuencias.

7.7 Validación del modelo

La validación contrasta los resultados del modelo de simulación con los valores disponibles de un sistema real. El modelo es genérico para el pronóstico de cronogramas, por ello su validación consiste en la adecuación a los diferentes tipos de casos.

Se realiza una validación matemática acorde a la duración de las actividades y su secuencia, donde la sumatoria de duraciones de las actividades del camino más largo determina la duración del proyecto. Esta verificación utiliza valores fijos y no distribuciones.

Esta primera validación se realiza sobre un modelo sin trabajadores y sin horarios laborales. El modelo se renombra como 1A. Se colocan 4 actividades, donde su secuencia es A-B-C-D, siendo la duración matemática del proyecto es de 8 días.

Se ejecuta la simulación, teniendo como resultado un proyecto conformado por 4 actividades y una duración total de 8 días. Esta información valida la duración matemática (ver Imagen 30).

Se realiza una segunda validación para conocer la influencia de contar con un horario laboral de 8 horas y jornada laboral de 5, esta nueva característica cambia el modelo y es renombrado como 2A. Con las mismas actividades utilizadas para la validación de 1A se procede a la validación de 2A.



Imagen 30. Etiquetas de estado con duración del proyecto en SIMIO (superior), resultados exportados a excel (inferior)

Se obtiene como resultado un tiempo de 0,36 días, que es menor a los 8 días calculados matemáticamente. La causa puede ser un error en la programación y se procede a verificar el modelo.

Notando que la programación de duración de actividades está en días de 24 horas, esto causa una incompatibilidad con el detalle del modelo de trabajo de 8 horas diarias.

Se ajusta la expresión en el objeto server en la propiedad de la tarea *ProcessingTask* a *TablaGeneral.Tiempodelaactividad*8* unidad de tiempo en horas, como se observa en la imagen Imagen 31.

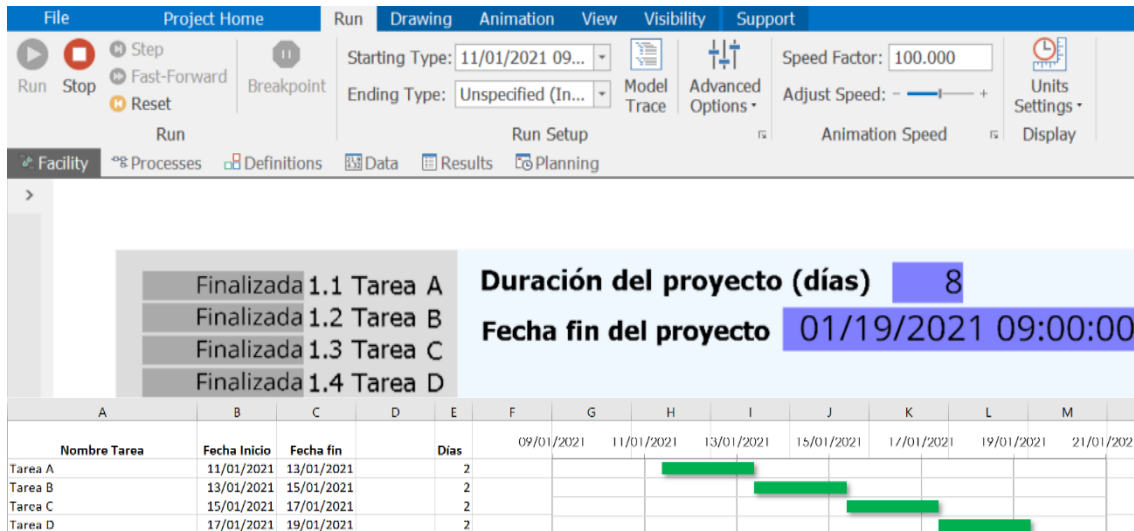

Imagen 31. Ajuste de unidad de tiempo en objeto server

Se ejecuta nuevamente el modelo 2A, obteniendo un tiempo 9.41 días.

La diferencia con el tiempo matemático se debe a la incorporación de la jornada laboral donde los sábados y domingos no son laborales, teniendo como resultado una duración del proyecto en 8 días laborales y 9.41 días naturales.

Se realiza un tercer modelo para comprobar el impacto de la limitación de trabajadores en las actividades, respetando un horario laboral y la secuencia de las actividades, este modelo se renombra como 1B.

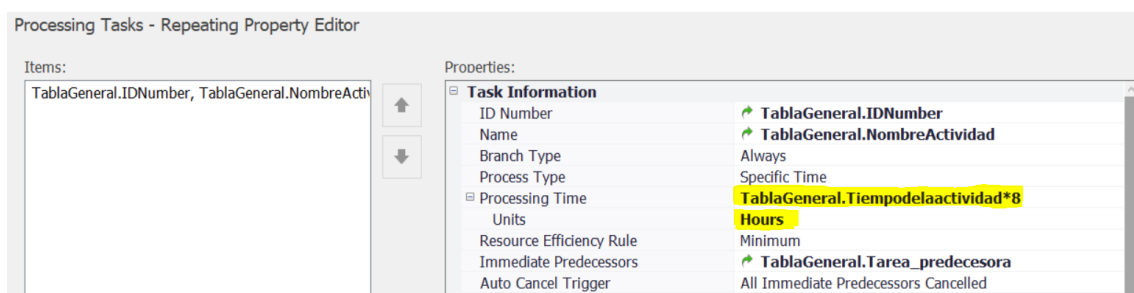
Todas las tareas tienen una duración de 2 días y las tareas quedan en paralelo teniendo que B y C se ejecutan después de A, donde tanto B como C requieren el mismo tipo de trabajador.

La duración matemática es de 4 días. Al analizar los resultados se tiene una duración de 8 días, esto se debe a que la actividad C no se puede ejecutar al necesitar el mismo tipo de trabajador que la actividad B.

Finalmente se concluye que la actividad C, cuya duración programada de 2 días, se extiende a 4 al iniciar un viernes y terminar un lunes, ya que se cuenta los dos días de fin de semana (ver Imagen 32).

Este modelo es robusto al realizar cronogramas con fechas, considerando los horarios laborales, así como los recursos asignados a cada actividad.

	A	B	C	D	E	F	G	H	I	J	K	L	M	N
							09/01/2021	11/01/2021	13/01/2021	15/01/2021	17/01/2021	19/01/2021	21/01/2021	23/01/2021
Actividad	Fecha Inicio	Fecha fin	Días											
Tarea A	11/01/2021	12/01/2021	2											
Tarea B	12/01/2021	14/01/2021	2											
Tarea C	14/01/2021	18/01/2021	4											

Imagen 32. Validación con actividades que ocupan el mismo tipo de recursos

7.8 Diseño de experimentos

No se tienen contemplado variables que afecten el modelo de simulación, sin embargo, con la validación se obtuvieron tres modelos con diferentes características.

Se agrega un cuarto modelo, que mantiene las características de jornada de trabajado de 5 días y 8 horas por día, uso de trabajadores en las actividades, actividades programadas por el método del predecesor, y la nueva característica de este cuarto modelo es considerar variabilidad en la duración de las actividades.

La Matriz 1 resumen las características de los 4 modelos de simulación.

Modelo Características	Diseño_1A	Diseño_2A	Diseño_1B	Diseño_2B
Importación Datos	Excel hoja General_A	Excel hoja General_A	Excel hoja General_B	Excel hoja Variabilidad
Exportación Datos	Excel hoja Resultados_ A	Excel hoja Resultados_A	Excel hoja Resultados_B	Excel hoja Resultados_ Variabilidad
Horario laboral (8horas y 5 días)	✗	✓	✓	✓
Trabajadores	✗	✗	✓	✓
Variabilidad en duración de actividades	✗	✗	✗	✓

Matriz 1. Comparación de características de los modelos

7.9 Ejecución y análisis de resultados

El modelo se ejecuta sin mostrar ninguna advertencia o cinta de errores, las etiquetas de estado muestran valores que corresponden al tiempo de cada actividad, de manera similar se tienen los datos exportados en el archivo Excel.

El diagrama de barras del archivo Excel es acompañado de la lista de actividades del proyecto, la fecha de inicio y fin de las mismas y la duración es calculada en el archivo utilizando formula.

El modelo Diseño_1A muestra la duración del proyecto sin considerar los días no laborables y en la lista de actividades exportada al Excel, la suma de la duración de las misma da la duración del proyecto mostrada en la simulación.

Mientras que el modelo Diseño 1A, la simulación tiene programada los días laborables y los no laborables, así como los horarios de trabajo, la duración del proyecto aumenta, lo cual concuerda con la programación. El cronograma generado considera la calendarización de días laborables.

El modelo Diseño 1B, al incorporar los requerimientos de trabajadores, en la pestaña RPS es posible ver aquellas actividades que son retrasadas por la falta de recursos.

Por último, el modelo 2B incorpora la duración de las actividades haciendo uso de distribuciones de probabilidad. Al incorporar variabilidad al modelo se puede obtener un cronograma que reduce la incertidumbre y permite responder a

preguntas ¿qué pasa sí?, por ejemplo, ¿qué pasa si la actividad dura entre 5 y 8 días? Y evaluar el impacto en el resto de las actividades.

7.10 ¿Se requieren más réplicas en el modelo de simulación?

No se requieren más ejecuciones de los modelos, dado que el módulo RPS realiza el pronóstico de la duración de las actividades por medio de la generación de diferentes valores aleatorios ajustados a las distribuciones de duración de cada actividad.

7.11 Documentación y reportes

Los resultados dentro de SIMIO se mostrarán en la pestaña *Results* la cual contiene una tabla general que permite el filtrado de datos para mostrar solo los de interés para el proyecto. Sin embargo, esta tabla se encuentra con los nombres por defecto asignados en SIMIO y requiere de experiencia con el simulador para poder interpretarlos.

La información concerniente a las fechas que conforman el cronograma se ha exportado a Excel y el uso de recursos puede verse directamente en el módulo RPS.

A modo de reporte se construyeron tres tableros:

- Actividad, fechas y duraciones, con filtro por actividad
- Actividad, fechas y duraciones, con filtro por fecha
- Recursos (trabajadores)

Los tableros pueden ser exportados a formatos pdf o de imagen, para ser usados fuera de SIMIO.

7.11.1 Tablero (dashboard) Actividad: Fechas y duraciones

Contiene un filtro, que permite seleccionar las actividades que se desean consultar para mostrar en la tabla la información de estas en cuanto a su duración, fecha de inicio y fecha de fin.

También muestra un gráfico circular con los porcentajes de tiempo de cada actividad, en relación con la duración total del proyecto.



Imagen 33. Dashboard Actividad: Fechas y duraciones. Elaboración propia

7.11.2 Tablero (dashboard) Filtro por fecha

Contiene un filtro de tipo fecha, que permite delimitar un periodo de tiempo que se quiere consultar para mostrar las actividades que se ejecutaron en ese rango de tiempo. Muestra una tabla de información de las actividades que contiene duración, fecha de inicio y fecha de fin.

Tiene un gráfico de barras que proporciona información sobre el tiempo que consume la ejecución de cada fase del proyecto y un gráfico circular para conocer los porcentajes de tiempo que ocupa cada una de las actividades.

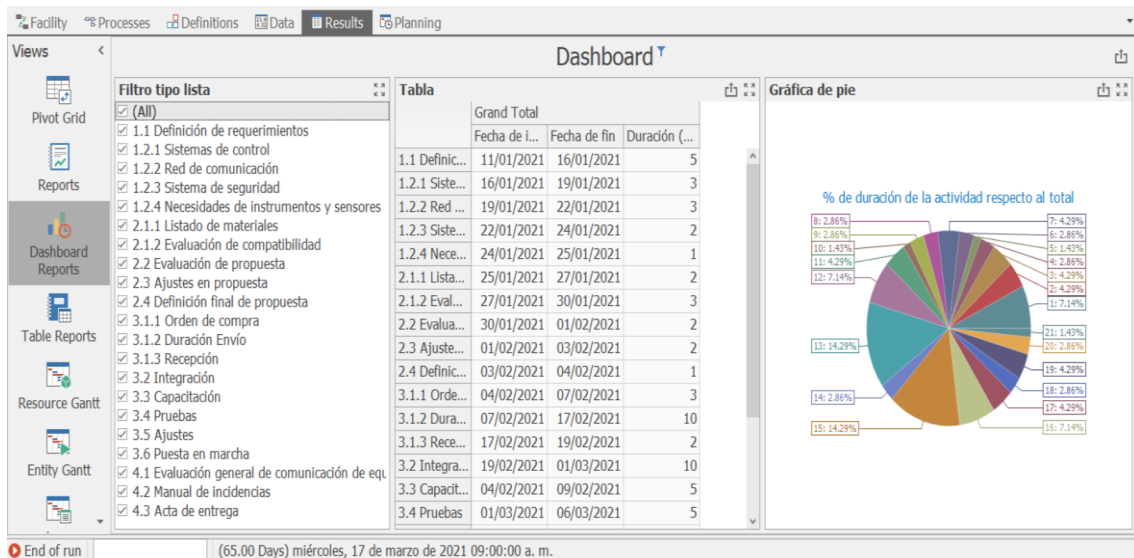

Imagen 34. Dashboard Filtro por fecha. Elaboración propia

7.11.3 Tablero (dashboard) Recursos

Este tablero muestra las gráficas de ocupación global de los recursos y el detalle de estos. La etiqueta *Busy* indica que el recurso estuvo desempeñando una actividad durante un lapso en su jornada laboral, mientras que *Idle* indica que hubo periodos de tiempo durante su jornada laboral en que no desempeñó alguna actividad.

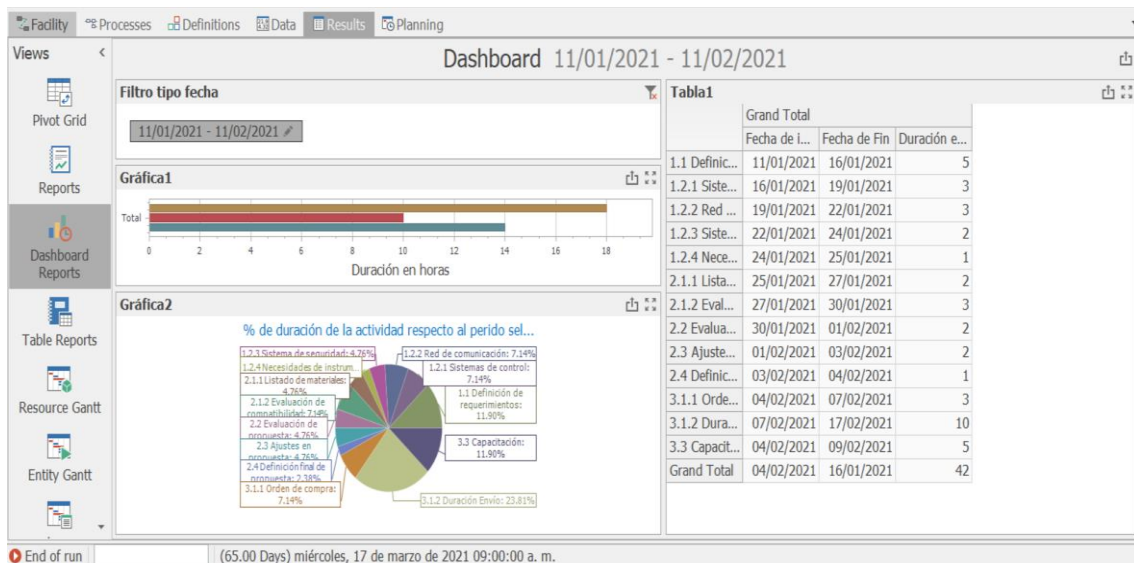

Imagen 35. Dashboard Recursos. Elaboración propia

7.12 Implementación

Este trabajo no contempla la ejecución en una empresa en específico, sino la creación de un modelo general que pueda ser utilizado en cualquier tipo de proyecto, con las restricciones del propio software y modelo.

En los casos de estudio presentados en la sección 8,9 y 10, se utilizará el modelo general construido.

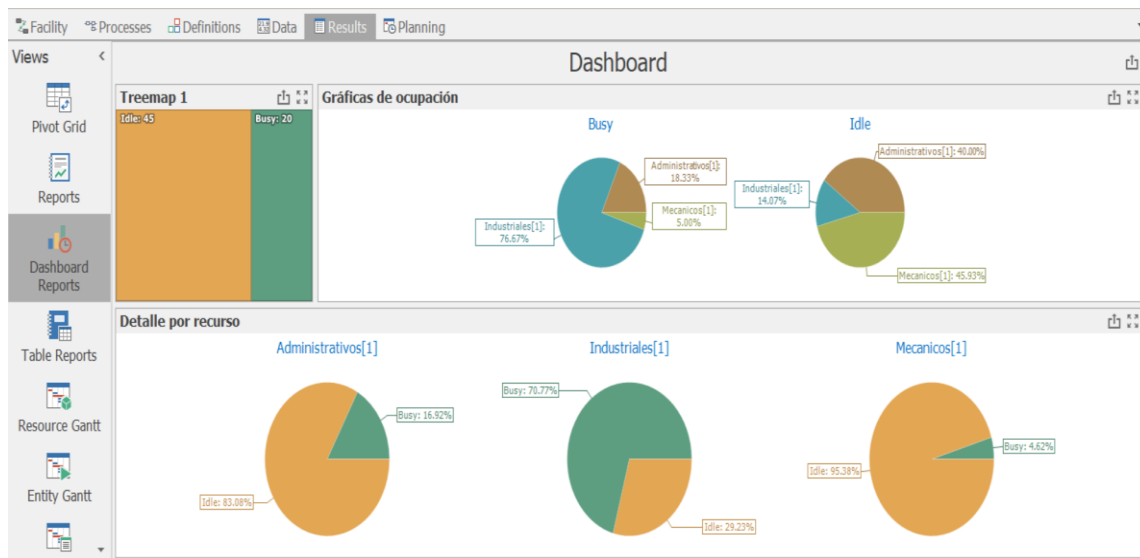
La aplicación en los casos de estudios permitirá conocer las funcionalidades del software correspondientes al pronóstico del cronograma, con la importación de fechas a Excel, también los tableros personalizados y la evaluación de fechas de termino con el módulo RPS.

La implementación en casos de estudios permite explorar áreas los posibles usos para los planeadores de proyectos, que pueden integrar SIMIO para el pronóstico del cronograma y la medición de impactos.

8 Caso 1: Automatización de una línea de producción

En este primer caso está pensado en el sector de la automoción, pero bien puede representar cualquier proceso industrial que requiera ampliar sus operaciones e instalar una nueva línea de producción.

La empresa ficticia ABC de Automoción, se encuentra operando en un ámbito regional y forma parte del sector de la automoción, en este sentido se encuentra involucrada en desarrollo de innovación constante, por ello debe optimizar la mano de obra y en general su proceso productivo.

Con la mejora continua requiere realizar cambios en una de sus líneas de producción. Para ello decide encargar a su equipo de ingenieros un proyecto que debe efectuarse en menos de 5 meses.

8.1 Acta de constitución del proyecto

Datos

Empresa / Organización	ABC de automoción		
Proyecto	Automatización línea 2		
Cliente	Departamento de ingeniería		
Patrocinador principal	Pedro Camarena-Gerente corporativo		
Gerente de proyecto	Juan Pérez- Gerente nave 2		
Redactado por:	José Peralta- Jefe de instrumentación	Fecha	04/01/2021
Revisado por:	Juan Pérez -Gerente nave2	Fecha	05/01/2021
Aprobado por:	Adriana Matos-Gerente planta	Fecha	07/01/2021

Propósito y justificación del proyecto

ABC de automoción ha presentado un aumento en la demanda de sus productos y detectado que la Línea 2 de la Nave 2 debe mejorar su proceso. Para mejorar el proceso de la línea dos se puede introducir componentes mecánicos para facilitar el desplazamiento de piezas, reduciendo la fatiga de los trabajadores y aumentando el tiempo dedicado al ensamble.

Descripción del proyecto

El proyecto *Automatización de Línea 2* busca integrar en la línea 2 componentes que permitan la automatización de los procesos de distribución de piezas a los centros de trabajo, con ello se busca tener mejor control de las actividades del proceso, del propio proceso y mejorar el rendimiento de la línea.

Al finalizar el proceso la línea 2 deberá contar con un sistema de control de procesos (PCS), pantallas que permitan al usuario monitorear y controlar los indicadores de desempeño y un sistema digital de almacenamiento para grabar los registros históricos y variables del proceso que se determinen oportunas por el equipo de calidad.

Fases del proyecto y entregables

Fases	Entregables principales
1. Definición del sistema de automatización	<ul style="list-style-type: none">• Propuestas de ingeniería.• Lista de instrumentos y sensores requeridos
2. Creación del diseño	<ul style="list-style-type: none">• Propuesta de ingeniería evaluada y compatible con los sistemas de control y comunicación actuales.• Lista de adquisiciones.
3. Implementación	<ul style="list-style-type: none">• Equipos y sensores instalados.• Puesta en marcha de la línea 2
4. Cierre	<ul style="list-style-type: none">• Manual de incidencias.• Acta de entrega.

Requerimientos de alto nivel

Requerimientos estratégicos

- Producir con estándares de calidad para satisfacer las expectativas del cliente.
- Reducir costes en procesos de fabricación, distribución y administrativos.

Requerimientos del proyecto

Requerimiento	Indicador de éxito
Operación continua y uniforme de la línea	Tiempo máximo de paradas de 5%.
Sistema de control de procesos (PCS) y Sistema de control Cliente-Servidor compatible con la infraestructura de la empresa.	El lenguaje de programación y salida de información del PCS, y del sistema Cliente-Servidor es leído por el ERP actual de la empresa.
Bandas transportadoras con celdas	Cumple los requisitos de la norma UNE-EN ISO 13849-1:2008 Seguridad de las máquinas. Sus medidas son adecuadas para el área destinada a la línea 2.
Formación del personal de línea 2	Realizar un curso-taller de al menos 4 horas que proporcione una descripción de la nueva forma de operación del equipo y alimentación del sistema digital.

Objetivos

Tener operativa una línea de producción automatizada regida con un sistema de control de procesos (PCS), con un presupuesto máximo de 850 mil euros y finalizar en un máximo de 5 meses.

Premisas y restricciones

El proyecto se centra en la automatización del proceso de la línea 2 para garantizar su compatibilidad con las demás áreas.

No entra dentro del alcance la programación de indicadores solicitados por áreas diferentes a nave 2 ni la personalización de reportes o tableros de control.

Disponibilidad del presupuesto para pagos a proveedores en tiempo y forma.

Riesgos iniciales de alto nivel

- Demora en la gestión de adquisiciones de herramientas maquinaria.
- Demora en el transporte de maquinaria adquirida.
- Problemas de incompatibilidad detectados después de la prueba piloto.
- Nuevos lenguajes de programación en el sistema de control y la comunicación cliente-servidor.

Cronograma de hitos principales

Hito	Fecha tope
Definición final de propuesta	12/02/2021
Recepción de equipos	08/03/2021
Prueba piloto	22/03/2021

Presupuesto inicial asignado

850.000 € a distribuirse en las 4 fases.

Lista de Interesados (stakeholders)

Nombre	Cargo	Departamento / División
Pedro Camarena	Gerente corporativo	Regional Norte
Adriana Matos	Gerente de planta	Región Norte
Juan Pérez	Gerente Nave 2	Montaje cerraduras
José Peralta	Jefe de instrumentación	Montaje cerraduras
Mikel Rodriguez	Jefe logística	Montaje cerraduras
Aurora Gallego	Jefe calidad	Montaje cerraduras
Supervisores de turno		Montaje cerraduras
Proveedores		Región Norte
Equipo del proyecto		Región Norte

Requisitos de aprobación del proyecto

Operación continua y uniforme de la línea. El sistema de control de proceso y el sistema cliente-usuario debe evitar las costosas paradas de la línea, al mantener balanceado el flujo de componentes que ingresan a la línea y llevar

registro de los componentes que abandonan la línea (inspecciones, retrabajos y flujo continuo).

Sistema de control de procesos (PCS) y Sistema de control Cliente-Servidor compatible con la infraestructura de la empresa. No se invertirá en cambios en la infraestructura de red de la línea, el proyecto debe garantizar la compatibilidad con la infraestructura actual.

Bandas transportadoras con celdas compatibles con el espacio actual. La línea dos tiene limitaciones de espacio al encontrarse ya definida dentro de la nave, se puede reconfigurar acorde a las nuevas adquisiciones para la automatización, pero no puede superar el espacio ya definido.

Formación del personal de línea 2, al modificarse la forma de trabajo de la línea y sus operaciones, el personal deberá tener capacidad para operar en la nueva línea, con énfasis en los espacios de seguridad de los componentes móviles, cómo prevenir accidentes y cómo actuar ante ellos. accidentes

Criterios de cierre o cancelación

El proyecto habrá finalizado con éxito al cubrir los requisitos solicitados en el tiempo y presupuesto asignados.

Si el presupuesto del proyecto se supera en un 15% el proyecto deberá reducirse y ajustarse en cuanto a su alcance.

El proyecto será cancelado si el pronóstico de costos supera 20%.

Asignación del gerente de proyecto y nivel de autoridad

Gerente de proyecto

Nombre	Cargo	Departamento / División
Juan Pérez	Gerente nave 2	Montaje de cerraduras

Niveles de autoridad

Área de autoridad	Descripción del nivel de autoridad
Decisiones de personal (Staffing)	Juan Pérez
Gestión de presupuesto y de sus variaciones	Adriana Matos
Decisiones técnicas	José Peralta
Resolución de conflictos	Juan Pérez

Personal y recursos preasignados

Recurso	Departamento / División
(2) Ingenieros industriales	Nave 1
(1) Ingeniero mecánico	Montaje de cerraduras
(1) ADE	Nave 1

Cuadro de revisiones

Revisión	Breve descripción del cambio	Redactor	Fecha
01	Preparación de Acta de constitución	Juan Pérez	04/01/2021

8.2 EDT

1. Definición del sistema de automatización

- 1.1 Definición de requerimientos
- 1.2 Propuesta de ingeniería
 - 1.2.1 Sistemas de control
 - 1.2.2 Red de comunicación
 - 1.2.3 Sistema de seguridad
 - 1.2.4 Necesidades de instrumentos y sensores

2. Creación del diseño

- 2.1 Propuesta inicial de ingeniería
 - 2.1.2 Listado de materiales
 - 2.1.3 Evaluación de compatibilidad
- 2.2 Evaluación de propuesta
- 2.3 Ajustes en propuesta
- 2.4 Definición final de propuesta

3. Implementación

- 3.1 Adquisición de equipos
- 3.2 Integración
- 3.3 Capacitación
- 3.4 Pruebas
- 3.5 Ajustes
- 3.6 Puesta en marcha

4. Cierre

- 4.1 Evaluación general de comunicación de equipos
- 4.2 Manual de incidencias
- 4.3 Acta de entrega

8.2.1 EDT vista esquemática

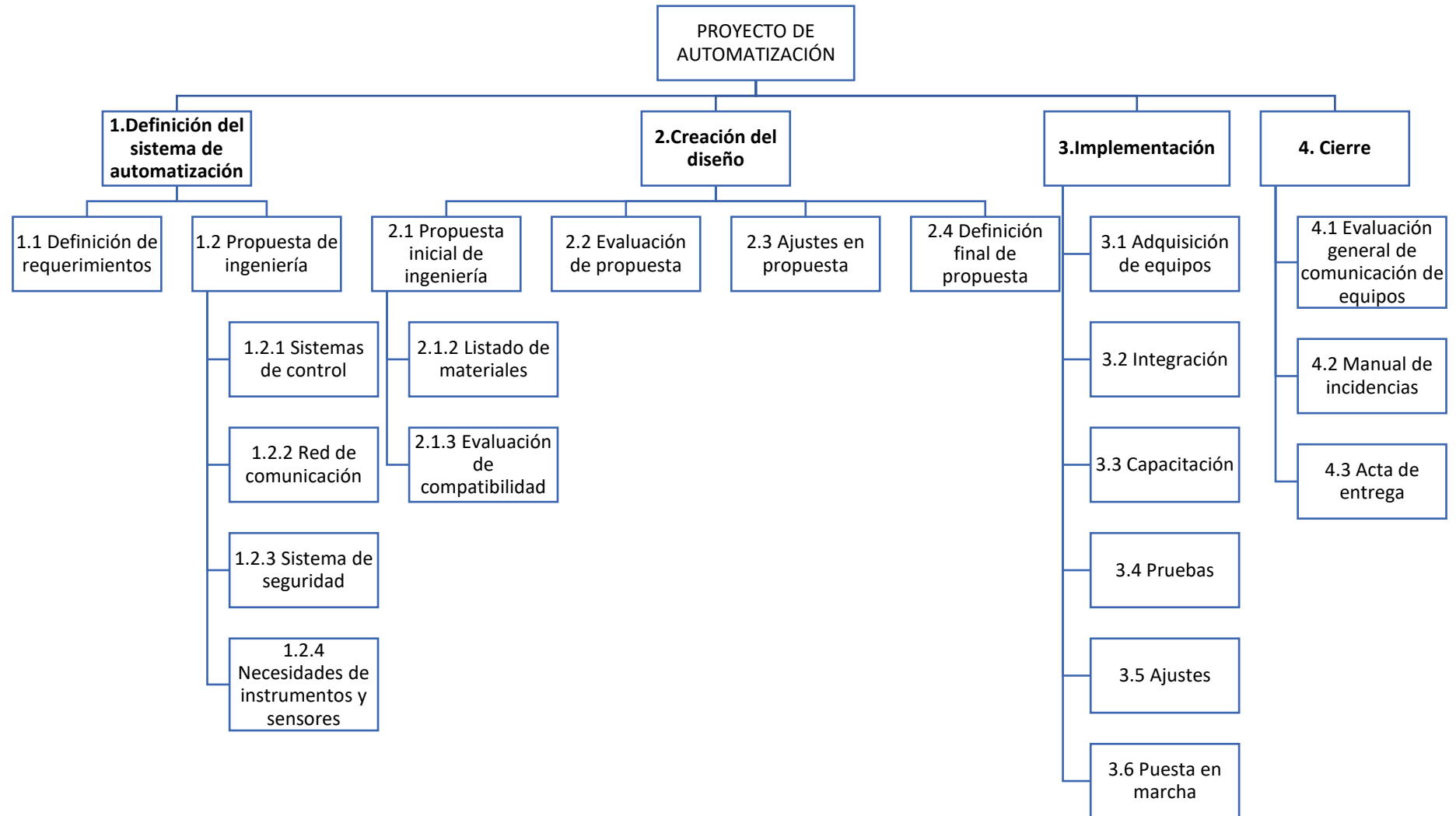

8.2.2 Dependencia de las actividades

En esta sección, con base en la Estructura de Desglose del Trabajo (EDT), se establecen las relaciones entre las actividades necesarias del proyecto.

ID	Nombre de la tarea	Duración	Predecesoras
	PROYECTO AUTOMATIZACIÓN LÍNEA 2		
1	1.Definición del sistema de automatización	14d	
2	1.1 Definición de requerimientos	5d	
3	1.2 Propuesta de ingeniería	9d	
4	1.2.1 Sistemas de control	3d	2
5	1.2.2 Red de comunicación	3d	4
6	1.2.3 Sistema de seguridad	2d	5
7	1.2.4 Necesidades de instrumentos y sensores	1d	6
8	2. Creación del diseño	10d	
9	2.1 Propuesta inicial de ingeniería	5d	3
10	2.1.1 Listado de materiales	2d	3
11	2.1.2 Evaluación de compatibilidad	3d	10
12	2.2 Evaluación de propuesta	2d	3
13	2.3 Ajustes en propuesta	2d	9;12
14	2.4 Definición final de propuesta	1d	13
15	3.Implementación	35d	
16	3.1 Adquisición de equipos	15d	
17	3.1.1 Orden de compra	3d	8
18	3.1.2 Duración Envío	10d	17
19	3.1.3 Recepción	2d	18
20	3.2 Integración	10d	16
21	3.3 Capacitación	5d	8
22	3.4 Pruebas	5d	20
23	3.5 Ajustes	3d	22
24	3.6 Puesta en marcha	2d	23
25	4. Cierre	6d	
26	4.1 Evaluación general de comunicación de equipos	3d	15
27	4.2 Manual de incidencias	2d	26
28	4.3 Acta de entrega	1d	27

8.3 Modelo de simulación: características

Se utiliza el modelo general de simulación construido en el apartado 7, las características de este modelo son:

- 1 solo proyecto con 30 actividades máximas.
- 3 tipos de trabajadores.
- 5 días laborables y 6 días laborales.
- Horas laborables por día.
- Información de entrada leída desde archivo Excel.

Antes de ejecutar el modelo de simulación general, se debe adecuar la información de las tareas del proyecto en el formato de Excel que se enlaza con la simulación. La Tabla 6, contiene la información base que alimenta el modelo de simulación.

La columna A del Excel corresponde al ID del proyecto, siendo un valor de referencia que no es utilizado para acciones lógicas dentro del simulador.

La columna B contendrá el ID de tarea dentro de SIMIO, el número que se asigne en esta columna deberá utilizarse para la programación de precedencias que se realiza en la columna E.

En la Columna C se coloca el nombre de la actividad, este nombre será mostrado en las etiquetas de estado durante la ejecución del modelo de simulación. Por último, en la columna D contiene el valor numérico que corresponde a la duración en días de la actividad.

La estructura de la tabla de dependencias de las actividades del proyecto y la tabla de información que se da a SIMIO mantienen una estructura similar con el fin de facilitar su manejo para usuario no expertos del software de simulación.

Los cambios entre ambas tablas son productos de la propia programación utilizada y de mi estilo de programación en SIMIO, donde se realiza una agrupación jerárquica de las tareas de manera diferente.

Por ejemplo, la actividad 1.2 del proyecto contiene a las actividades 1.2.1, 1.2.2, 1.2.3 y 1.2.3 .1 y 1.2, en cambio al colocarlas en la tabla de Excel para ser leídas en SIMIO, estas actividades se colocan de manera individual y al ser completas se asume por jerarquía que se cumple con la 1.2.

A	B	C	D	E
IDProyecto	IDSIMIO	NombreActividad	Tiempo de la actividad	Tarea predecesora
1.1	1	1.1 Definición de requerimientos	5	
1.2.1	2	1.2.1 Sistemas de control	3	1
1.2.2	3	1.2.2 Red de comunicación	3	2
1.2.3	4	1.2.3 Sistema de seguridad	2	3
1.2.4	5	1.2.4 Necesidades de instrumentos y sensores	1	4
2.1.1	6	2.1.1 Listado de materiales	2	2,3,4,5
2.1.2	7	2.1.2 Evaluación de compatibilidad	3	6
2.2	8	2.2 Evaluación de propuesta	2	6,7
2.3	9	2.3 Ajustes en propuesta	2	8
2.4	10	2.4 Definición final de propuesta	1	9
3.1.1	11	3.1.1 Orden de compra	3	10
3.1.2	12	3.1.2 Duración Envío	10	11
3.1.3	13	3.1.3 Recepción	2	12
3.2	14	3.2 Integración	10	11,12,13
3.3	15	3.3 Capacitación	5	6,7,8,9,10
3.4	16	3.4 Pruebas	5	14
3.5	17	3.5 Ajustes	3	16
3.6	18	3.6 Puesta en marcha	2	17
4.1	19	4.1 Evaluación general de comunicación de equipos	3	11,12,13,14,15,16,17,18
4.2	20	4.2 Manual de incidencias	2	19
4.3	21	4.3 Acta de entrega	1	20

Tabla 6. Información base que alimenta el modelo de simulación.

8.4 Resultados escenario 1 (sin horarios, sin recursos)

El primer diagrama de barras ver Imagen 36 obtenido corresponde a la ejecución del modelo de simulación sin recursos y sin horarios, con ello se obtiene que la duración del proyecto es de 65 días. Esta duración corresponde a días naturales y no días laborales.



Imagen 36. Diagrama de barras de la ejecución del modelo de simulación sin recursos y sin horarios

Durante la ejecución del modelo de simulación, en las etiquetas se puede observar tres estados de las actividades: No iniciada, Realizando y Finalizada. Cuando la simulación termina de ejecutarse, el estado de todas las actividades corresponde a finalizado y se observa la duración total en 65 días, como se muestra en la Imagen 37.

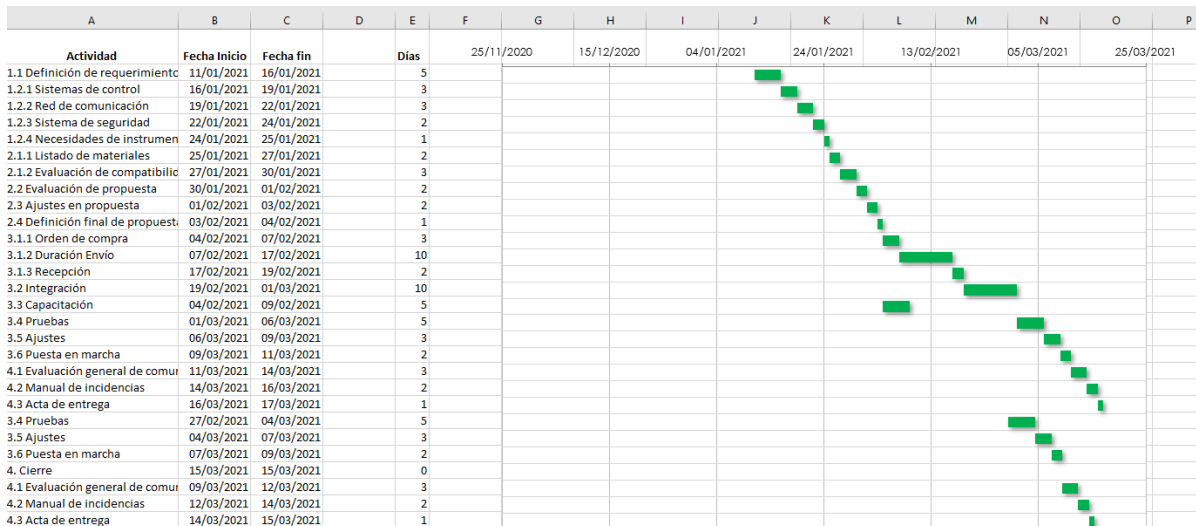

Imagen 37. Interfaz facility de SIMIO del caso 1 con duración de proyecto

8.5 Resultado escenario 2 con horarios y sin recursos asignados

Considerando los horarios y días laborales se ejecuta nuevamente el modelo de simulación, la duración del proyecto es de 88.4 días naturales (Imagen 38).

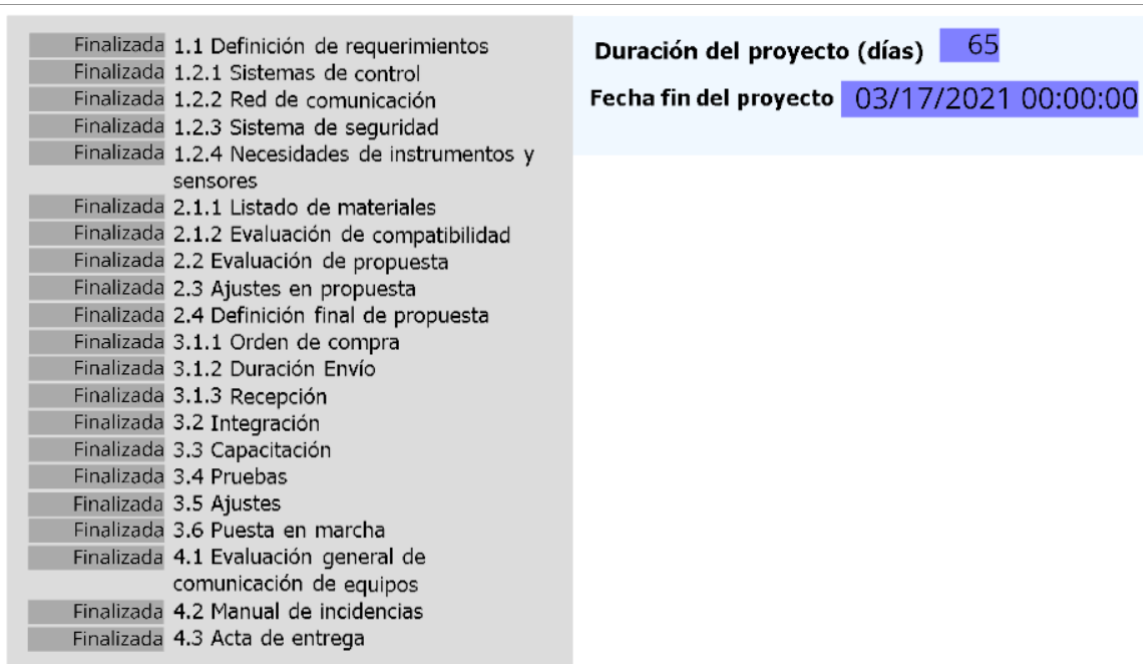

Imagen 38. Etiqueta de duración del proyecto

La exportación de datos del modelo permite la construcción del diagrama de barras en el archivo Excel, al tener la actividad, conocer su fecha de inicio y fecha fin.

8.6 Resultado escenario 3 con horarios y recursos

Toda actividad de un proyecto conlleva la asignación de recursos para su cumplimiento, en este trabajo se consideró al personal para desempeñar las actividades.

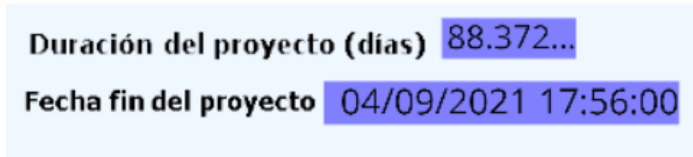
Para indicar a SIMIO el uso de trabajadores es necesario modificar el Excel que contiene la información de entrada, como se muestra en la Tabla 7.

Se indica en la columna G del archivo si el recurso es específico o de una lista. Especifico hace referencia a un tipo en concreto de trabajador mientras que la lista contiene a más de un tipo.

En la columna H, se coloca el nombre designado a los tipos de trabajadores: Industriales, Mecánicos o Administrativos. Se deja en blanco la celda cuando en la columna G se ha seleccionado *FromList*, el nombre de la lista se indica en la columna I.

Por último, en la columna J se debe colocar la cantidad de trabajadores destinados a ejecutar la tarea.

A	G	H	I	J
IDProyecto	Seleccion_Recurso	NombreRecurso	ListaRecursos	NumeroRecursos
1.1	Specific	Industriales		1
1.2.1	Specific	Industriales		1
1.2.2	Specific	Industriales		1
1.2.3	Specific	Mecanicos		1
1.2.4	Specific	Mecanicos		1
2.1.1	Specific	Industriales		1
2.1.2	Specific	Industriales		1
2.2	FromList		MixIndustrial	1
2.3	FromList		MixIndustrial	1
2.4	Specific	Industriales		1
3.1.1	Specific	Administrativos		1

3.1.2				
3.1.3	Specific	Administrativos		1
3.2	Specific	Industriales		1
3.3	Specific	Administrativos		1
3.4	Specific	Industriales		1
3.5	Specific	Industriales		1
3.6	FromList		MixIndustrial	1
4.1	Specific	Industriales		1
4.2	Specific	Industriales		1
4.3	Specific	Administrativos		1

Tabla 7. Formato en excel para asignación de recursos

Ejecutando el modelo de simulación con la asignación de horarios y recursos, pronóstica una duración de proyecto en 88.4 días. No aumento el tiempo del proyecto, se asume que la asignación de los recursos es adecuada.

La información de inicio y fin de actividades es exportada al archivo de Excel para general el diagrama de barras (Imagen 39).



Imagen 39. Diagrama de barras del cronograma considetando asignación de recursos

Consultando los tableros personalizados se obtiene información adicional, por ejemplo, la utilización de cada tipo de trabajador (Imagen 40). El estado *Busy* indica que el trabajador estuvo desempeñado una tarea, por el contrario, el estado *Idle* indica que el trabajador se encontraba libre sin realizar ninguna tarea.

En las gráficas de ocupación del mismo tablero, se tiene que, de los tres tipos de trabajadores, los industriales son los que más carga tienen en el proyecto.

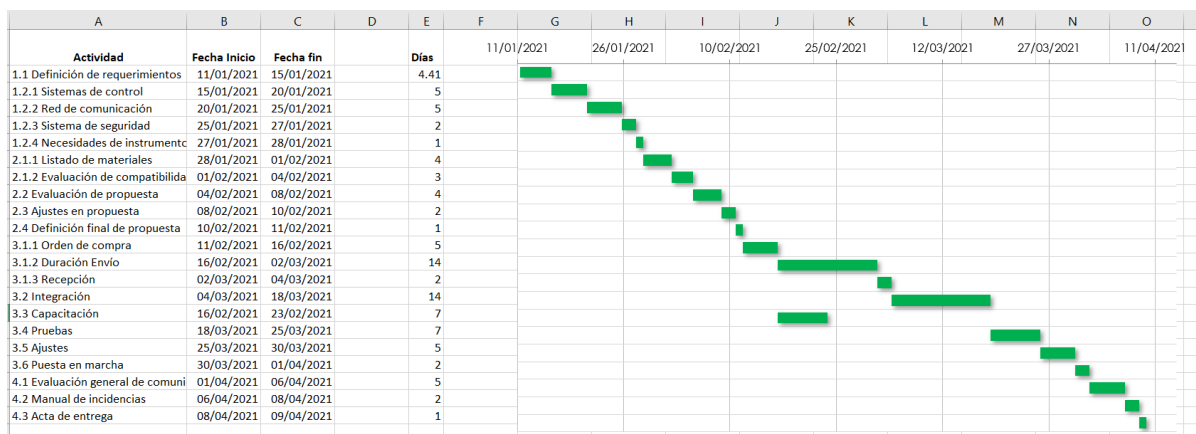

Imagen 40. Tablero personalizado de utilización de recursos

En el tablero de filtro por fecha (Imagen 41), se obtiene en Grafica 1 la información de la duración de días empleados en cada fase del proyecto. La Grafica 2, muestra el porcentaje de la relación del tiempo de cada actividad, con el tiempo total del proyecto.

Mientras que en la tabla se encuentra el nombre de la actividad, su fecha de inicio, fin y la duración.

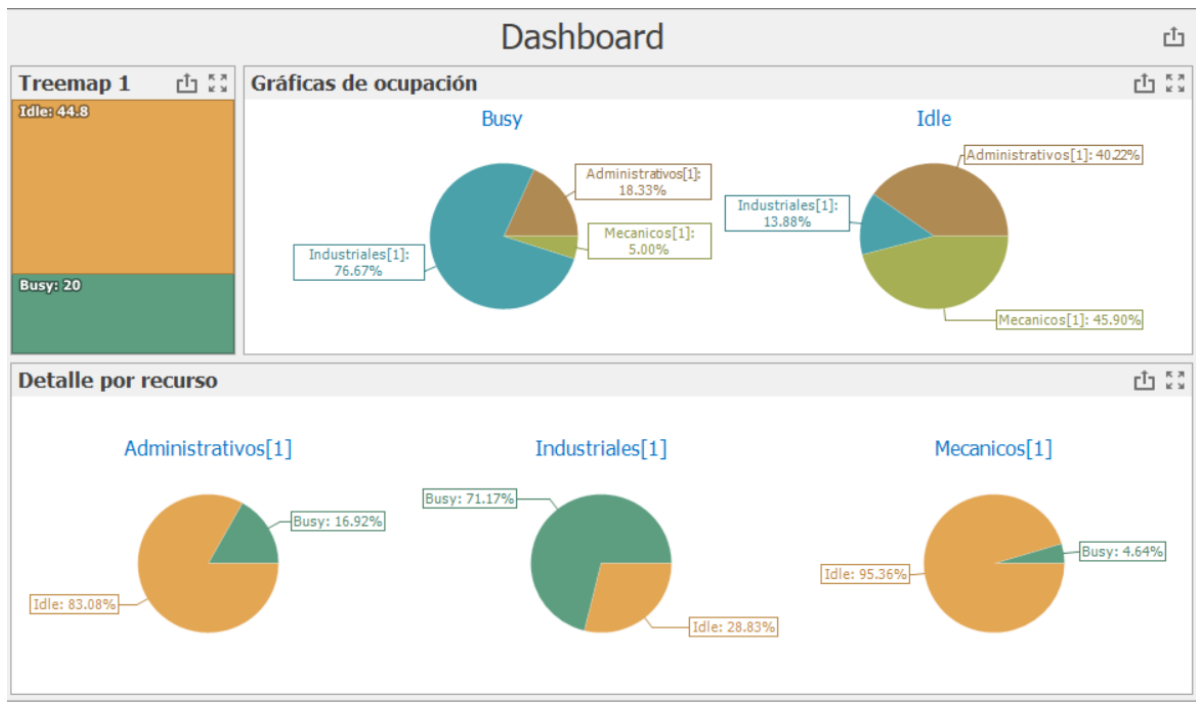

Imagen 41. Tablero personalizado con filtro por actividad

Al ser un tablero dinámico el planificador puede consultar fechas específicas, por ejemplo, conocer cuál es el pronóstico de trabajo para el mes de Febrero (Imagen 42). Donde se observa que en este mes se estarán realizando las actividades que pertenecen a la fase 2 y 3 del proyecto.

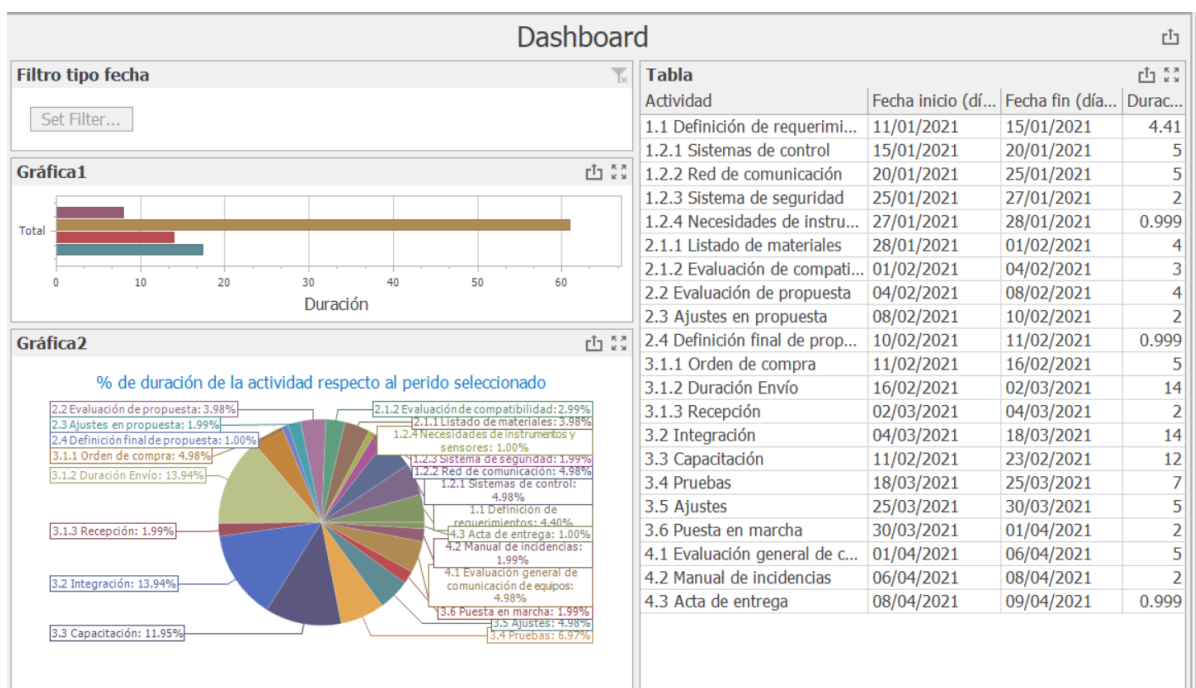

Imagen 42. Tablero personalizado, con filtro de fecha Febrero

8.7 Resultado escenario 4 con horarios, recursos y variabilidad en tiempos de actividad

El proyecto de Automatización línea 2, tiene como riesgos principales:

- Demora en la gestión de adquisiciones de herramientas maquinaria.
- Demora en el transporte de maquinaria adquirida.
- Problemas de incompatibilidad detectados después de la prueba piloto

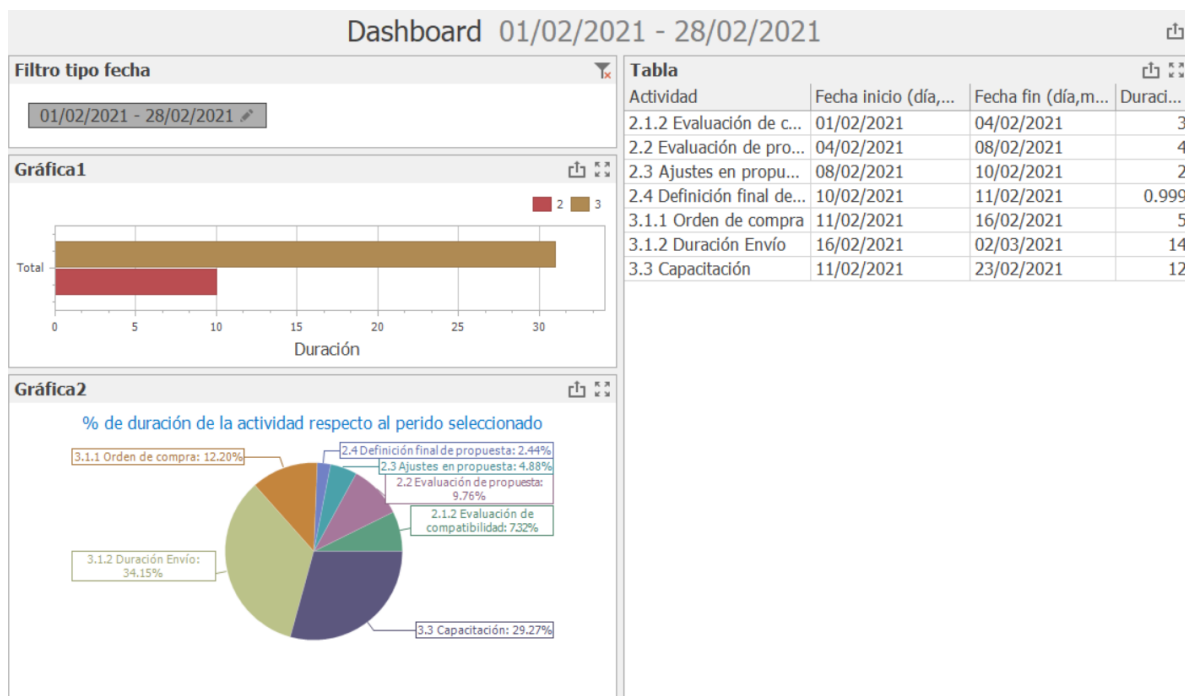
Estos riesgos impactan en la duración de actividades 3.1.1, 3.1.2 y 3.5 planeadas para el proyecto, cuyo tiempo estimado fue de 3,10 y 3 días respectivamente.

Se estima nuevamente la duración de estas actividades utilizando distribuciones de probabilidad para incorporar variabilidad en el sistema y conocer el impacto en la duración total del proyecto.

Para la actividad 3.1.1 y 3.1.2 se utilizó una distribución triangular cuyos parámetros son valor mínimo, valor máximo y valor más probable. La actividad

3.5 usó una distribución uniforme cuyos parámetros son valor mínimo y valor máximo.

La Tabla 8 muestra la forma de escritura a utilizar en el Excel para representar las distribuciones.

Actividad	Duración
3.1.1 Orden de compra	Random.Triangular(1,3,5)
3.1.2 Duración Envío	Random.Triangular(7,10,13)
3.5 Ajustes	Random.Uniform (3,6)

Tabla 8. Duración de actividades con distribuciones

El formato de la expresión usada en SIMIO corresponde a *Random.NombreDistribución*, por ejemplo, *Random.Triangular* indica una distribución triangular. Mientras que *Random.Uniform* corresponde a una distribución uniforme.

Se ejecuta el simulador obteniendo una duración del proyecto de 92 días (ver Imagen 43). Comparando con el escenario 3 que no contenía actividades con variabilidad, el proyecto aumenta 4 días.



Imagen 43. Etiqueta de duración del proyecto considerando recursos y variabilidad

La Imagen 44 muestra una gráfica de caja y bigotes con los valores obtenidos al ejecutar el modelo 30 veces con el módulo de experimentos. Se tiene información relevante para el planificador, como la distribución de recursos actuales y la variabilidad de las tres actividades que representan riesgo para el proyecto se tiene:

- La duración mínima del proyecto: 87,2 días.
- La duración máxima del proyecto: 98,3 días.
- La duración promedio del proyecto: 91,7 días.

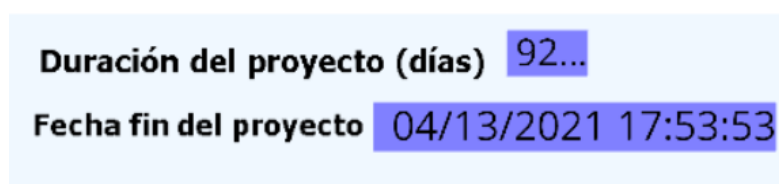

Imagen 44. Gráfica de caja y bigotes del proyecto considerando variabilidad

Utilizando el módulo RPS del software se puede conocer la probabilidad de término del proyecto. Se tiene una probabilidad del 94,32% de terminar el 13/04/2021 como se muestra en la (ver Imagen 45).

El proyecto debe realizarse en un máximo de 5 meses contados a partir del 11/01/2021, se asume que el proyecto será realizado dentro de esos 5 meses.

File		Project Home		Operational Planning		Content		Support	
Create Plan	Analyze Risk	Stop	Reset	Starting Type:	11/01/2021 09...	Confidence Level:	95%	Save for Comparing	Show Differences
Run		Ending Type:	Unspecified (In...	Replications Required:	30	Compare To:			
Facility	Processes	Definitions	Data	Results	Planning				
Views	Resource Plan	Tabla General	Fecha Proyecto	Cumplimiento Proyecto - Plan		Cumplimiento Proyecto - Risk Analysis			
		Fecha Limite Final	Value	Status	Expected	En tiempo	Probability		
		11/06/2021 07:01:00 p. m.	13/04/2021 11:54:53 a. m.	En tiempo	13/04/2021 01:33:14 a. m.		94.32%		

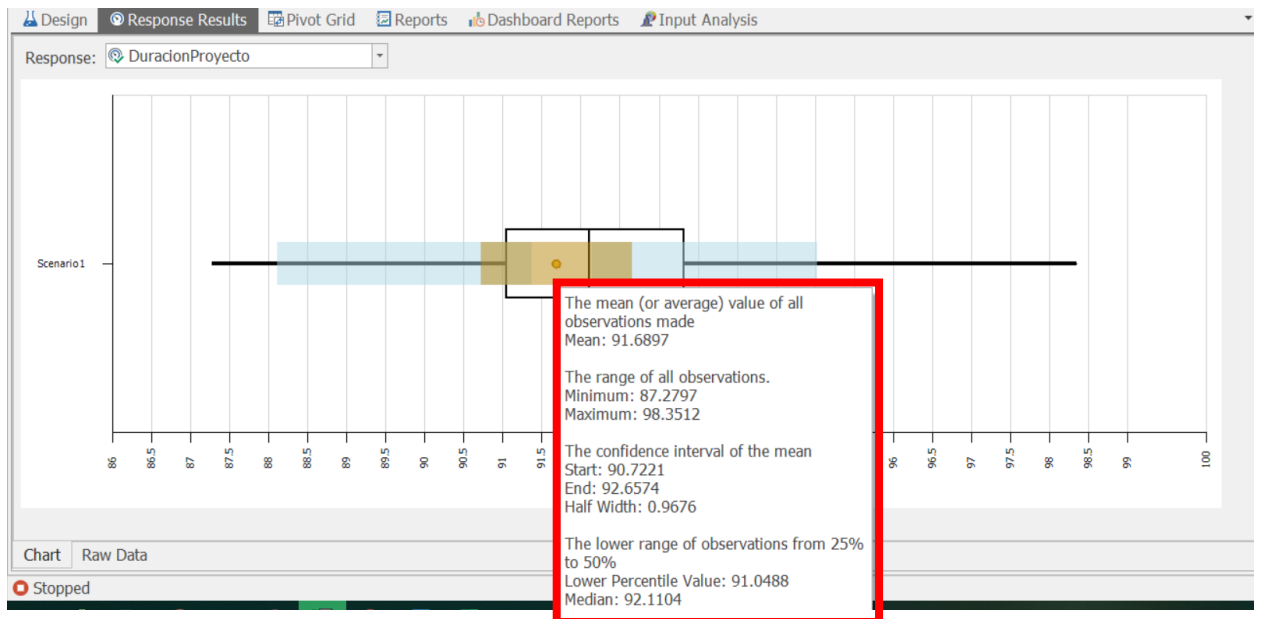
Imagen 45. Resultado de analisis de cumplimiento en fecha del proyecto con módulo RPS

Con este módulo podemos evaluar el cumplimiento con las fechas correspondientes a los Hitos principales.

La Imagen 46, en el recuadro A muestra la fecha dada al Hito. En el recuadro B, se tiene la información de fecha y estado de la actividad, calculado por una sola ejecución del modelo de simulación. Por último, el apartado C, muestra el cálculo de la probabilidad al ejecutar 30 veces el modelo de simulación y comparar con la fecha límite.

Se tiene como fecha límite para la definición de propuesta final el 12/02/2021, el cálculo del software indica que se terminará el 11/02/2021 teniendo una probabilidad del 94,32% de terminar en tiempo.

El inicio de recepción de equipo comprado marca el segundo Hito, se tiene una probabilidad de 84,46% de terminar antes del 08/03/2021.

Por último, la realización de prueba pilote se tiene estimada para el 22/03/2021, sin embargo, se tiene una probabilidad de solo el 5,68% de iniciar en esa fecha. El software pronostica que se iniciará el 26/03/2021.

A				B		C	
Nombre Actividad	Fecha Límite	Etiqueta Si...	Termino Tareas - Plan	Status	Termino Tareas - Risk Analysis	Expected	En tiempo Probability
2.4 Definición final de prop...	12/02/2021	A_v10	11/02/2021 06:37:25 p. m.	En tiempo	11/02/2021 06:37:25 p. m.		94.32%
3.1.3 Recepción	08/03/2021	A_v13	04/03/2021 06:22:39 p. m.	En tiempo	05/03/2021 03:03:27 p. m.		85.46%
3.4 Pruebas	22/03/2021	A_v16	25/03/2021 06:07:46 p. m.	Tarde	26/03/2021 02:20:36 p. m.		5.68%

Imagen 46. Resultado de analisis de cumplimiento en fecha de actividades con módulo RPS

En el archivo Excel se exportan los resultados de la simulación, que considera la variabilidad en la duración de las actividades consideradas de riesgo para el proyecto. La información de fecha de inicio y termino de cada actividad, así como el gráfico de Gantt constituyen el cronograma del proyecto (ver Imagen 47).

A	B	C	D	E	F	G	H	I	J	K	L	M	N	O
Actividad	Fecha Inicio	Fecha fin	Días		04/01/2021		24/01/2021		13/02/2021		05/03/2021		25/03/2021	14/04/2021
1.1 Definición de requerimientos	11/01/2021	15/01/2021	4.41											
1.2.1 Sistemas de control	15/01/2021	20/01/2021	5											
1.2.2 Red de comunicación	20/01/2021	25/01/2021	5											
1.2.3 Sistema de seguridad	25/01/2021	27/01/2021	2											
1.2.4 Necesidades de instrumentc	27/01/2021	28/01/2021	1											
2.1.1 Listado de materiales	28/01/2021	01/02/2021	4											
2.1.2 Evaluación de compatibili	01/02/2021	04/02/2021	3											
2.2 Evaluación de propuesta	04/02/2021	08/02/2021	4											
2.3 Ajustes en propuesta	08/02/2021	10/02/2021	2											
2.4 Definición final de propuesta	10/02/2021	11/02/2021	1											
3.1.1 Orden de compra	11/02/2021	16/02/2021	4.68											
3.1.2 Duración Envío	16/02/2021	02/03/2021	14.2											
3.1.3 Recepción	02/03/2021	04/03/2021	2											
3.2 Integración	04/03/2021	18/03/2021	14											
3.3 Capacitación	16/02/2021	23/02/2021	7											
3.4 Pruebas	18/03/2021	25/03/2021	7											
3.5 Ajustes	25/03/2021	01/04/2021	7.11											
3.6 Puesta en marcha	01/04/2021	05/04/2021	4											
4.1 Evaluación general de comuni	05/04/2021	08/04/2021	3											
4.2 Manual de incidencias	08/04/2021	12/04/2021	4											
4.3 Acta de entrega	12/04/2021	13/04/2021	1											

Imagen 47. Diagrama de barras para representar el cronograma del proyecto considerando variabilidad y recursos

9 Caso 2: Nueva línea de empaquetado

Este segundo caso presenta un proyecto en una empresa de almacenaje que requiere crear una nueva línea de empaquetado.

ABC logistics es una empresa especializada en almacenaje y distribución para diversos tipos de empresas, se distingue en personalizar los espacios de almacenaje para sus clientes y generar espacios seguros, ordenados y precisos. Ofrece sistemas de control de inventario que permiten a sus clientes monitorear los niveles a través de acceso de intranet.

Respecto a la distribución de mercancías, ABC logistics requiere realizar el picking y packing, respetando las necesidades de manipulación de las mercancías, de los tipos de empaques para transportes aéreos y terrestres.

Han realizado un contrato con un importante cliente de electrónicos, para lo que requieren adecuar un área del almacén y considerar la manipulación de estos componentes.

Especialistas de diferentes áreas de ABC logistic conforman un grupo que será el encargado del proyecto para la nueva línea de packing de electrónicos.

9.1 Acta de constitución del proyecto

Datos

Empresa / Organización	ABC logistics		
Proyecto	Nueva línea de packing		
Cliente	Departamento de despacho		
Patrocinador principal	Iñigo Pérez Camarena-Gerente corporativo		
Gerente de proyecto	Zuriñe Fernández- Gerente		
Redactado por:	Silvia Aguirre- Jefe de logística	Fecha	04/01/2021
Revisado por:	Zuriñe Fernández -Gerente	Fecha	05/01/2021
Aprobado por:	Jesús Aragón-Gerente CDIS	Fecha	07/01/2021

Propósito y justificación del proyecto

ABC logistics ha incrementado su operación, integrando nuevos clientes que requieren el almacenaje y distribución de componentes electrónicos. Estos tipos de componentes requieren un manejo especial y, dado su tamaño, se ha optado por establecer una línea o celda especial para estos componentes que permita facilitar el *picking* y *packing*.

Descripción del proyecto

El proyecto *Nueva línea de empaquetado* busca integrar una celda o línea de empaquetado para componentes electrónicos. Se busca que sea un proceso semiautomatizado, integrando componentes mecánicos para facilitar el desplazamiento, sensores y códigos de barras para mantener control del inventario.

La manipulación de estos componentes debe ser cuidadosa. Antes del empaquetado se debe realizar una prueba de funcionamiento del componente por propósitos de calidad.

Fases del proyecto y entregables

Fases	Entregables principales
1. Adquisición	<ul style="list-style-type: none">• Orden de compra de componentes• Herramientas y equipo adquirido descargado en CDIS.
2. Montaje	<ul style="list-style-type: none">• Maquinaria instalada.• Celda /línea conformada.
3. Puebla de maquinaria y equipos	<ul style="list-style-type: none">• Prueba piloto.• Puesta a punto.

Requerimientos de alto nivel

Requerimientos estratégicos

- Satisfacer las necesidades de los nuevos clientes, garantizando la calidad de la operación.
- Aumentar la eficiencia de las operaciones logísticas.

Requerimientos del proyecto

Requerimiento	Indicador de éxito
Inspección de componentes antes de su empaquetado.	Estación de trabajo con herramientas para inspección o una estación de dedicación exclusiva para inspección.
Bandas transportadoras con celdas	Cumple los requisitos de la norma UNE-EN ISO 13849-1:2008 Seguridad de las máquinas. Sus medidas son adecuadas para el área destinada 2. Permite la correcta manipulación de los componentes.
Lectores de código de barras.	Equipo de lectores compatibles con el sistema de la empresa.

Objetivos

Montar una celda/línea de empaquetado destinada a los componentes electrónicos, que cumpla en calidad, con un presupuesto máximo de 1.500.000 € y en 3 meses.

Premisas y restricciones

El proyecto se centra en ejecutar el diseño de la nueva celda/línea de empaquetado de componentes eléctricos. No contempla la recepción, descarga y primer almacenaje.

No entra dentro del alcance la programación de los códigos de los componentes electrónicos.

Los lectores compatibles con la infraestructura actual son los ópticos y no los de radiofrecuencia o similares, el proyecto no contempla la modificación, mejora o reforma de la infraestructura de red actual.

Riesgos iniciales de alto nivel

- Demora en la gestión de adquisiciones.
- Demora en el transporte de lo adquirido.
- Sobrecarga de red eléctrica.
- Problemas de incompatibilidad detectados después de la prueba piloto.

Cronograma de hitos principales

Hito	Fecha tope
Inicia transporte de lectores de códigos de barra	19/01/2021
Recepción de equipo y herramientas	10/02/2021
Finalizar adecuación eléctrica	10/02/2021
Finalizar prueba piloto	22/03/2021

Presupuesto inicial asignado

1.500.000 € a distribuir en 3 fases.

Lista de Interesados (stakeholders)

Nombre	Cargo	Departamento / División
Iñigo Pérez	Gerente corporativo	Regional Norte
Zuriñe Fernández	Gerente general	CDIS
Jesús Aragón	Gerente CDIS	CDIS
Silvia Aguirre	Jefe de logística	CDIS
Maidier Sarasate	Jefe despacho	Almacén
Eneko Goñi	Jefe calidad	Almacén
Usuarios		CDIS
Clientes		Región Norte
Equipo del proyecto		CDIS

Requisitos de aprobación del proyecto

Lectura de códigos de barras como tecnología de gestión. La empresa cuenta con un gestor de inventario cuyos registros requieren del escaneo de códigos

de barras, El proyecto debe garantizar el uso de lectores ópticos compatibles con la infraestructura actual, que permitan la correcta lectura de los códigos preestablecidos para los componentes electrónicos.

El espacio donde se montará la celda/línea de componentes electrónicos es limitado, Las bandas transportadoras, mesas de trabajos y demás adquisiciones deben ser las especificadas en el plan de diseño y que están pensadas para ser configuradas en el espacio dado.

Se debe contar con una estación de inspección dentro de la celda/línea de empaquetado.

Criterios de cierre

El proyecto habrá finalizado con éxito al cubrir los requisitos solicitados en el tiempo y presupuesto asignados.

Si el presupuesto del proyecto se supera en un 20 % el proyecto deberá reducirse y ajustarse en cuanto a su alcance.

Asignación del gerente de proyecto y nivel de autoridad

Gerente de proyecto

Nombre	Cargo	Departamento / División
Jesús Aragón	Gerente CDIS	CDIS norte

Niveles de autoridad

Área de autoridad	Descripción del nivel de autoridad
Decisiones de personal (Staffing)	Jesús Aragón
Gestión de presupuesto y de sus variaciones	Iñigo Pérez
Decisiones técnicas	Silvia Aguirre
Resolución de conflictos	Maidier Sarasate

Personal y recursos preasignados

Recurso	Departamento / División
(1) Ingenieros industriales	Almacén
Ingeniero mecánico	Almacén
ADE	CDIS

Cuadro de revisiones

Revisión	Breve descripción del cambio	Redactor	Fecha
01	Preparación de Acta de constitución	Silvia Aguirre	04/01/2021

9.2 EDT

PROYECTO NUEVA LÍNEA DE EMPAQUETADO

1.Fase de adquisición

1.1 Generación de órdenes de compra

1.1.1 Lectores de código de barras

1.1.2 Bandas transportadoras

1.1.3 Mesas de trabajo

1.1.4 Racks

1.1.5 Herramientas para línea de trabajo

1.1.6 Instrumentos de medición

1.2 Período de transporte

1.2.1 Lectores de código de barras

1.2.2 Bandas transportadoras

1.2.3 Mesas de trabajo

1.2.4 Racks

1.2.5 Herramientas para línea de trabajo

1.2.6 Instrumentos de medición

1.3 Recepción e inspección

1.3.1 Lectores de código de barras

1.3.2 Bandas transportadoras

1.3.3 Mesas de trabajo

1.3.4 Racks

1.3.5 Herramientas para línea de trabajo

1.3.6 Instrumentos de medición

2.Fase de montaje

2.1 Adecuación eléctrica

2.2 Iluminación del área

2.3 Instalación de maquinaria

2.4 Colocación de mesas y herramientas de trabajo

2.5 Montaje de bandas transportadoras

2.6 Celda de inspección

3. Prueba de maquinaria y equipos

3.1 Prueba piloto

3.2 Ajustes

3.3 Puesta a punto

9.2.1 EDT vista esquemática

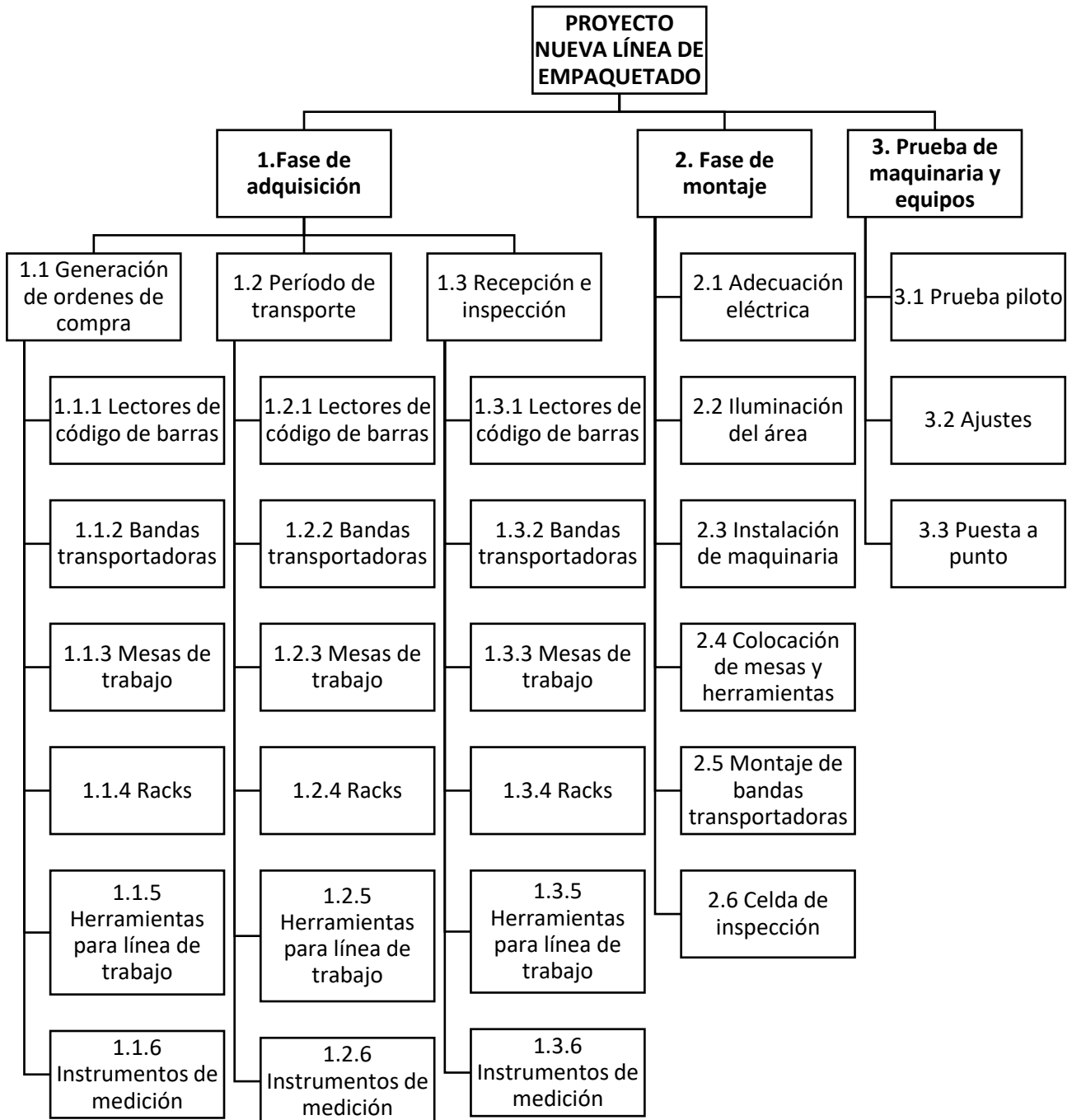

9.2.2 Dependencia de las actividades

En esta sección, con base en la Estructura de Desglose del Trabajo (EDT), se establecen las relaciones entre las actividades necesarias del proyecto. Se incluye la duración de las actividades, la fecha de inicio y fin de estas, así como la relación de precedencia entre ellas.

ID	Nombre de la tarea	Duración	Predecesoras
	PROYECTO NUEVA LÍNEA DE EMPAQUETADO	43d	
1	1.Fase de adquisición	16d	
2	1.1 Generación de órdenes de compra	3d	
3	1.1.1 Lectores de código de barras	2d	
4	1.1.2 Bandas transportadoras	3d	
5	1.1.3 Mesas de trabajo	1d	
6	1.1.4 Racks	1d	
7	1.1.5 Herramientas para línea de trabajo	3d	
8	1.1.6 Instrumentos de medición	3d	
9	1.2 Período de transporte	12d	
10	1.2.1 Lectores de código de barras	3d	3
11	1.2.2 Bandas transportadoras	10d	4
12	1.2.3 Mesas de trabajo	5d	5
13	1.2.4 Racks	8d	6
14	1.2.5 Herramientas para línea de trabajo	5d	7
15	1.2.6 Instrumentos de medición	10d	8
16	1.3 Recepción e inspección	11d	
17	1.3.1 Lectores de código de barras	1d	10
18	1.3.2 Bandas transportadoras	3d	11
19	1.3.3 Mesas de trabajo	1d	12
20	1.3.4 Racks	1d	13
21	1.3.5 Herramientas para línea de trabajo	3d	14
22	1.3.6 Instrumentos de medición	3d	15
23	2.Fase de montaje	36d	
24	2.1 Adecuación eléctrica	15d	
25	2.2 Iluminación del área	5d	
26	2.3 Instalación de maquinaria	10d	16; 24
27	2.4 Colocación de mesas y herramientas de trabajo	5d	24; 25; 26
28	2.5 Montaje de bandas transportadoras	10d	24; 25; 26
29	2.6 Celda de inspección	3d	27
30	3.Prueba de maquinaria y equipos	7d	
31	3.1 Prueba piloto	3d	23
32	3.2 Ajustes	3d	21
33	3.3 Puesta a punto	1d	32

9.3 Modelo de simulación: características

Nuevamente se utiliza el modelo de simulación construido en el apartado 7, ampliando la capacidad de este a 35 actividades en el mismo proyecto y manteniendo:

- 3 tipos de trabajadores.
- 5 días laborables y 6 días laborales.
- Horas laborables por día.
- Información de entrada leída desde archivo Excel.

Es necesario colocar en el archivo Excel la información que el modelo de simulación usará para generar las actividades del proyecto. La Tabla 9, contiene la información que se introduce a la simulación.

La estructura de la tabla es:

- Columna A. Para indicar si la actividad tiene relación con algún Hito del proyecto. En la simulación controla parte de la animación.
- Columna B. Para el ID del proyecto que será un valor de referencia para el gestor del proyecto y no un valor que genere acciones lógicas en el simulador.
- Columna C. Se coloca el ID de tarea que se usará en SIMIO, este número será el que identifique la actividad en el simulador y se usará para en la programación de precedencias que se declara en la columna F.
- Columna D. Tipo texto, destinada a colocar el nombre de la actividad
- Columna E. Contiene el valor numérico para la duración en días de la actividad.

Incorporar la información en el Excel y que esta sea leída por SIMIO, pretende facilitar la curva de aprendizaje para usuarios no expertos del software de simulación, pero que cuenten con experiencia en Excel.

A	B	C	D	E	F
Hit	ID Proyecto	ID Number	NombreActividad	Tiempo de la actividad	Tarea predecesora
	1.1.1	1	1.1.1 Lectores de código de barras	2	
	1.1.2	2	1.1.2 Bandas transportadoras	3	
	1.1.3	3	1.1.3 Mesas de trabajo	1	
	1.1.4	4	1.1.4 Racks	1	

	1.1.5	5	1.1.5 Herramientas para línea de trabajo	3	
	1.1.6	6	1.1.6 Instrumentos de medición	3	
Si	1.2.1	7	1.2.1 Transporte Lectores de código de barras	3	1
	1.2.2	8	1.2.2 Transporte Bandas transportadoras	10	2
	1.2.3	9	1.2.3 Transporte Mesas de trabajo	5	3
	1.2.4	10	1.2.4 Transporte Racks	8	4
	1.2.5	11	1.2.5 Transporte Herramientas para línea de trabajo	5	5
	1.2.6	12	1.2.6 Transporte Instrumentos de medición	10	6
Si	1.3.1	13	1.3.1 Recepción Lectores de código de barras	1	7
	1.3.2	14	1.3.2 Recepción Bandas transportadoras	3	8
	1.3.3	15	1.3.3 Recepción Mesas de trabajo	1	9
	1.3.4	16	1.3.4 Recepción Racks	1	10
	1.3.5	17	1.3.5 Recepción Herramientas para línea de trabajo	3	11
	1.3.6	18	1.3.6 Recepción Instrumentos de medición	3	12
Si	2.1	19	2.1 Adecuación eléctrica	15	
	2.2	20	2.2 Iluminación del área	5	
	2.3	21	2.3 Instalación de maquinaria	10	13,14,15,16,17,18,19
	2.4	22	2.4 Colocación de mesas y herramientas de trabajo	5	19,20,21
	2.5	23	2.5 Montaje de bandas transportadoras	10	19,20,21
	2.6	24	2.6 Celda de inspección	3	22
Si	3.1	25	3.1 Prueba piloto	3	19,20,21,22,23,24
	3.2	26	3.2 Ajustes	3	25
	3.3	27	3.3 Puesta a punto	1	26

Tabla 9. Caso 2, Información base que alimenta el modelo de simulación.

9.4 Resultado escenario 1 con horarios (sin recursos)

Ejecutando el modelo de simulación con los datos de las actividades del proyecto, se determina una duración de 43 días laborables (Imagen 48).



Imagen 48. Etiqueta de duración del proyecto en días laborables

En días calendario (considerando los días no laborables), el proyecto tiene una duración de 58.38 días, finalizando el 10/03/2021, como se muestra en la Imagen 49).

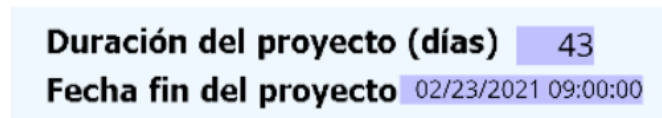

Imagen 49. Interfaz Facility de SIMIO remarcando etiqueta de duración del proyecto en días calendario.

9.5 Resultado escenario 2 con horarios y recursos

Para ser realizada cada actividad, se requiere de recursos. En este caso particular, se consideró solo la asignación de personal como recurso de las actividades.

En el modelo general realizado en SIMIO el uso de trabajadores se agrega directamente en el Excel que contiene la información de entrada.

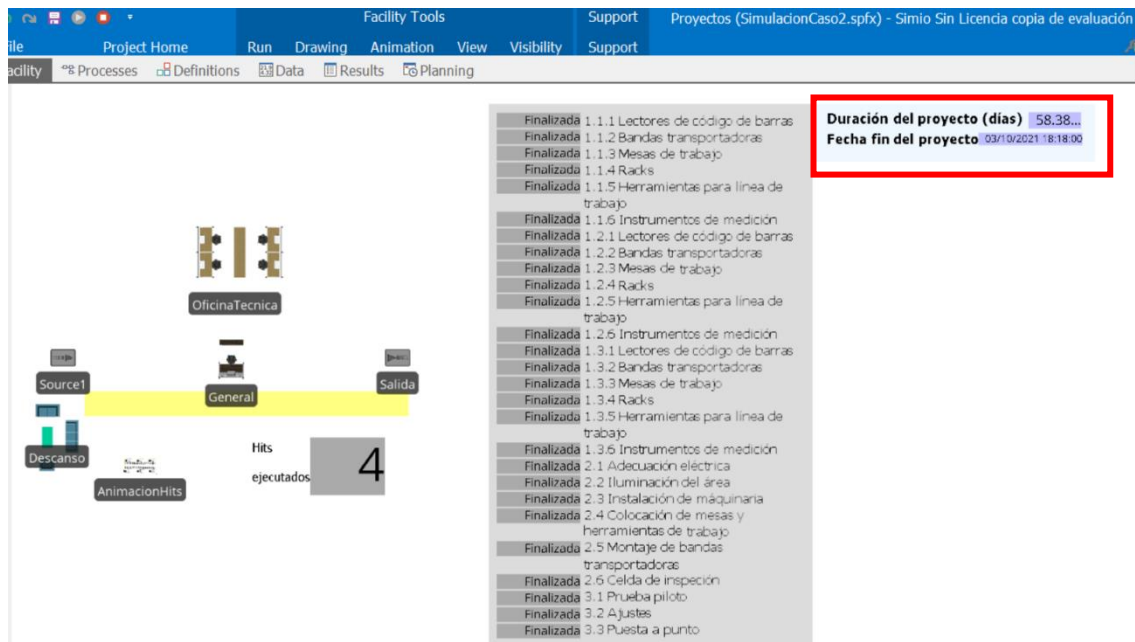
La columna H se usa para indicar si la actividad requiere de un tipo de trabajador específico o puede ser realizada por diferentes tipos, recopilados en una lista. En la columna I, se coloca el nombre designado a los tipos de trabajadores: Industriales, Mecánicos o Administrativos.

Si en la columna I se ha seleccionado *FromList*, se deja en blanco la celda de la columna J, de lo contrario se escribe ListaRecursos, que corresponde al nombre de la lista que contiene varios tipos de trabajadores.

La Tabla 10, muestra la información de los trabajadores designados a cada actividad, en formato del archivo de Excel.

D	H	I	J
NombreActividad	Selección Recurso	Nombre Recurso	ListaRecursos
1.1.1 Lectores de código de barras	Specific	Industriales	
1.1.2 Bandas transportadoras	Specific	Mecanicos	
1.1.3 Mesas de trabajo	Specific	Mecanicos	
1.1.4 Racks	Specific	Industriales	
1.1.5 Herramientas para línea de trabajo	Specific	Mecanicos	
1.1.6 Instrumentos de medición	Specific	Mecanicos	
1.2.1 Transporte Lectores de código de barras			
1.2.2 Transporte Bandas transportadoras			
1.2.3 Transporte Mesas de trabajo			
1.2.4 Transporte Racks			
1.2.5 Transporte Herramientas para línea de trabajo			
1.2.6 Transporte Instrumentos de medición			
1.3.1 Recepción Lectores de código de barras	Specific	Administrativos	
1.3.2 Recepción Bandas transportadoras	Specific	Administrativos	
1.3.3 Recepción Mesas de trabajo	Specific	Administrativos	
1.3.4 Recepción Racks	Specific	Administrativos	
1.3.5 Recepción Herramientas para línea de trabajo	Specific	Administrativos	
1.3.6 Recepción Instrumentos de medición	Specific	Administrativos	
2.1 Adecuación eléctrica	Specific	Industriales	
2.2 Iluminación del área	Specific	Industriales	
2.3 Instalación de maquinaria	FromList		MixIndustrial
2.4 Colocación de mesas y herramientas de trabajo	FromList		MixIndustrial
2.5 Montaje de bandas transportadoras	Specific	Mecanicos	
2.6 Celda de inspección	Specific	Industriales	
3.1 Prueba piloto	FromList		MixIndustrial
3.2 Ajustes	Specific	Industriales	
3.3 Puesta a punto	Specific	Mecanicos	

Tabla 10. Actividades con recursos asignados en formato de SIMIO en excel

Ejecutando la simulación con la asignación de los recursos, se determina la duración del proyecto en 67.38 días laborales (ver Imagen 50) y el diagrama de barras del proyecto obtenido por la importación a Excel se muestra en la Imagen 51.

Duración del proyecto (días) 67.38...
Fecha fin del proyecto 03/19/2021 18:11:49

Imagen 50. Etiqueta de duración del proyecto considerando asignación de recursos del caso 2



Imagen 51. Diagrama de barras como representación del cronograma considerando recursos.

El planeador puede analizar las actividades del proyecto y el uso de recursos en el módulo RPS de SIMIO.

En la Imagen 52, se muestra la interfaz del módulo RPS, la parte encuadrada en rojo corresponde a las restricciones del proyecto generadas por la falta de trabajadores de tipo Industrial y Mecánico.

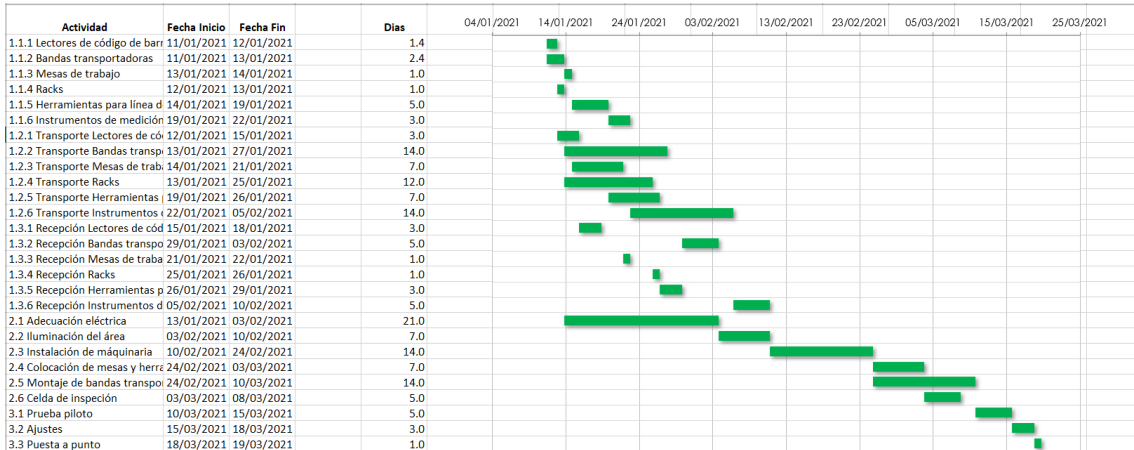

Imagen 52. Interfaz RPS de SIMIO

Sí el planeador desea hacer cambios para eliminar las restricciones, puede salvar este primer estado de recursos y actividades para comparar con uno futuro. La acción de guardar se encuentra remarcada con un cuadro amarillo en la misma imagen.

Agregando un trabajador más del tipo industrial y mecánico, se ejecuta el modelo de simulación con este cambio. Se obtiene un proyecto de duración de 63.38 días (ver Imagen 53), comparando con la duración previa, el proyecto presenta una reducción de 4 días.

Duración del proyecto (días) 63.38...
Fecha fin del proyecto 03/15/2021 18:15:49

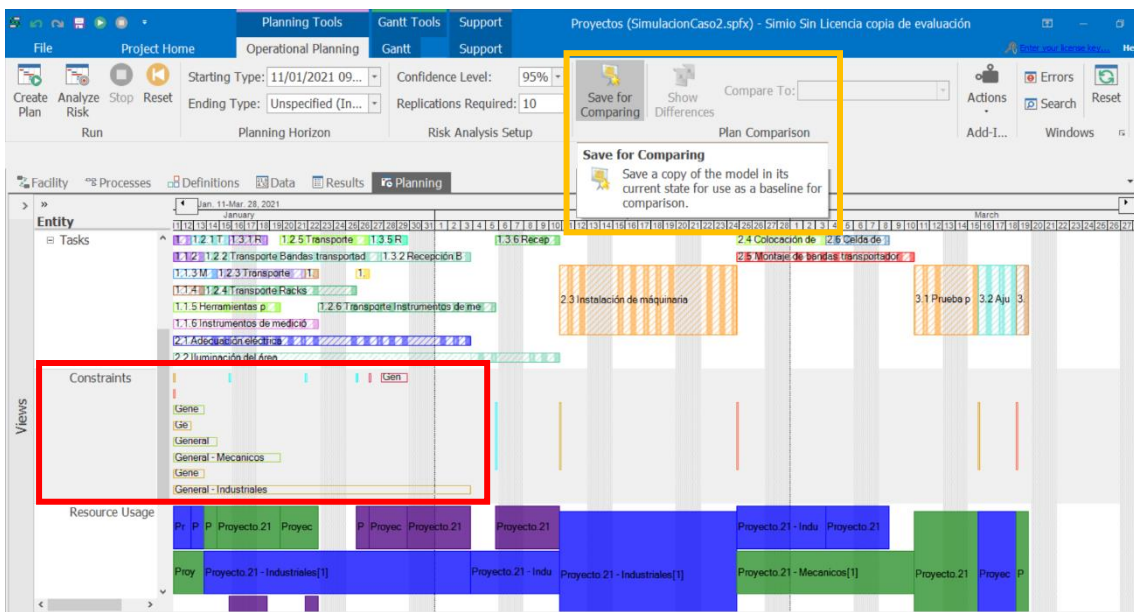
Imagen 53. Etiqueta de duración del proyecto con cambios en asignación de recursos

En la sección de restricciones del módulo RPS (ver Imagen 54), se observa que ya no existen las restricciones por trabajadores del tipo Industrial y Mecánico.



Imagen 54. Interfaz RPS remarcando sección de restricciones

Para conocer en qué fecha serán necesarios cada tipo y cantidad de trabajadores, se visualizan los reportes que genera SIMIO de manera automática en la sección de resultados de RPS, como se muestra en la Imagen 55.

Se tiene en el eje horizontal la escala de tiempo en fechas, mientras que el eje vertical tiene los recursos. Los corchetes en cada tipo de trabajador indican si ha participado el trabajador 1 o el 2, por ejemplo, Industrial [1] es el primer trabajador de tipo industrial e Industrial [2], el segundo trabajador de este tipo.

Con esta información, acorde a las fechas se puede planear la solicitud de recursos adicionales o permanentes. Si se desea un mayor detalle se puede consultar la propia tabla del reporte de resultados (ver Imagen 56), que contiene el trabajador asignado y la duración de su participación por rango de fechas.



Imagen 55. Reporte detallado de uso de trabajadores en gráfica

The screenshot shows a detailed table of resource activity for 'Proyecto.23'. The table lists resources, start and end times, and durations in days. The 'Parameters' sidebar on the left shows filters for Entity Name (Proyecto.23), Start Date (11/01/2021 09:00), and End Date (01/04/2021 09:00). The 'Generated On' timestamp is 26/08/2021 06:59:27 a. m.

Resource	Start Time	EndTime	Duration (Days)
General	11/01/2021 09:00:00 a. m.	15/03/2021 06:15:42 p. m.	63.3859
Industriales[1]	11/01/2021 09:00:00 a. m.	12/01/2021 06:59:07 p. m.	1.4161
Mecanicos[1]	11/01/2021 09:00:00 a. m.	13/01/2021 06:58:07 p. m.	2.4154
Mecanicos[2]	11/01/2021 09:00:00 a. m.	11/01/2021 07:00:07 p. m.	0.4167
Industriales[2]	11/01/2021 09:00:00 a. m.	11/01/2021 07:00:07 p. m.	0.4167
Mecanicos[2]	11/01/2021 07:00:07 p. m.	14/01/2021 06:57:07 p. m.	2.9979
Industriales[2]	11/01/2021 07:00:07 p. m.	01/02/2021 06:45:07 p. m.	20.9896
Industriales[1]	12/01/2021 06:59:07 p. m.	19/01/2021 06:54:07 p. m.	6.9965
Mecanicos[1]	13/01/2021 06:58:07 p. m.	18/01/2021 06:55:07 p. m.	4.9979
Administrativos[1]	15/01/2021 06:56:07 p. m.	18/01/2021 06:55:14 p. m.	2.9994
Administrativos[1]	18/01/2021 06:55:14 p. m.	19/01/2021 06:54:14 p. m.	0.9993
Administrativos[1]	21/01/2021 06:52:07 p. m.	22/01/2021 06:51:14 n. m.	0.9994

Imagen 56. Reporte detallado de uso de trabajadores con fechas

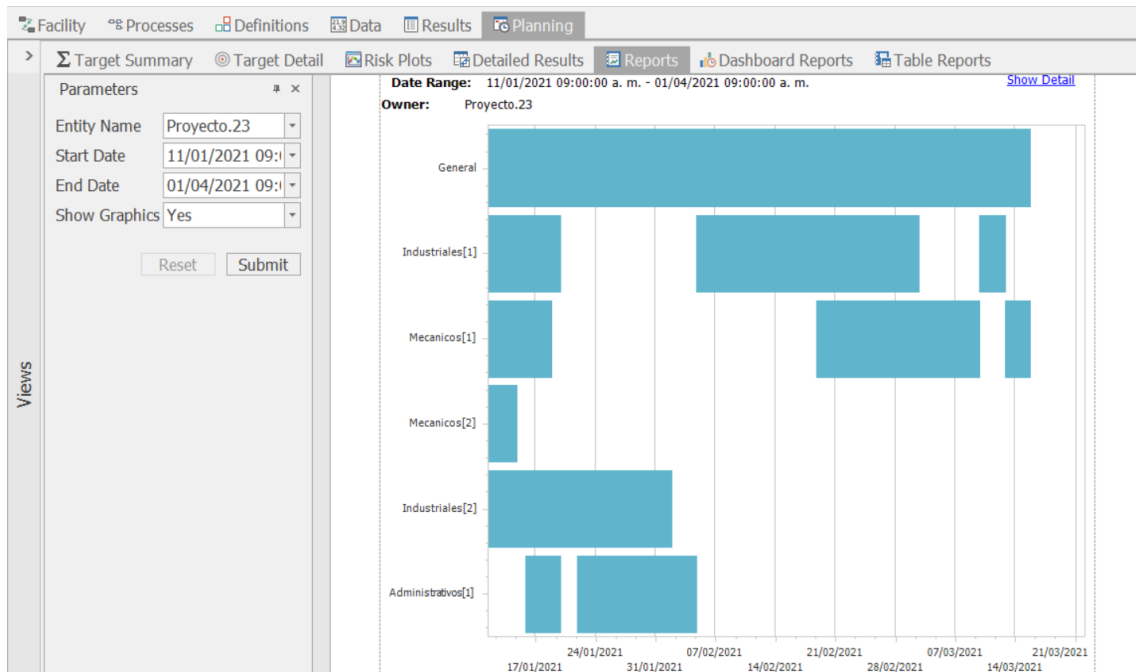
9.6 Resultado escenario 3 con horarios, recursos y variabilidad en tiempos de actividad

Utilizando el programa de simulación, se puede evaluar los riesgos del proyecto que influyen en el tiempo de las actividades y pronosticar un cronograma, que permita al gestor conocer el impacto de los riesgos en el plazo del proyecto.

El proyecto Nueva línea de empaquetado, tiene los siguientes riesgos:

- Demora en la gestión de adquisiciones.
- Demora en el transporte de lo adquirido.
- Sobrecarga de red eléctrica.
- Problemas de incompatibilidad detectados después de la prueba piloto.

Las demoras generan intervalos de fechas en las que puede iniciar y terminar la actividad, para incorporar esta variabilidad en el modelo de simulación y por ende en el cronograma resultante, se usarán distribuciones de probabilidad.

La Tabla 11, muestra las distribuciones asignadas a las actividades de gestión y transporte del proyecto.

Actividad	Duración (distribución de probabilidad)
1.1.1 Lectores de código de barras	Random.Uniform(2,4)
1.1.2 Bandas transportadoras	Random.Uniform(3,5)
1.1.3 Mesas de trabajo	Random.Uniform(1,3)
1.1.4 Racks	Random.Uniform(1,3)
1.1.5 Herramientas para línea de trabajo	Random.Uniform(3,5)
1.1.6 Instrumentos de medición	Random.Uniform(3,5)
1.2.1 Transporte Lectores de código de barras	Random.Uniform(3,5)
1.2.2 Transporte Bandas transportadoras	Random.Uniform(10,12)
1.2.3 Transporte Mesas de trabajo	Random.Uniform(5,7)
1.2.4 Transporte Racks	Random.Uniform(8,10)
1.2.5 Transporte Herramientas para línea de trabajo	Random.Uniform(5,7)
1.2.6 Transporte Instrumentos de medición	Random.Uniform(10,12)

Tabla 11. Actividades con duración variable en formato para SIMIO en excel

El formato de la expresión usada en SIMIO corresponde a *Random.NombreDistribución*, por ejemplo, *Random.Uniform* corresponde a una distribución uniforme.

La prevención de la sobrecarga se puede controlar durante la ejecución del proyecto, para incorporar este riesgo se considera que existiendo la sobrecarga el tiempo de adecuación eléctrica será mayor. La actividad 2.1 Adecuación eléctrica pasará de tener una duración de 15 días a una de 25.

El riesgo de problemas de incompatibilidad detectados representa un aumento de tiempo en la actividad 3.2 Ajustes, pasando de un tiempo de 3 a 8 días.

Al momento las actividades que determinan la duración del proyecto son:

- 1.1.2 Gestión de compra de Bandas transportadoras
- 1.1.6 Gestión de compra de instrumentos de medición
- 1.2.2 Transporte de Bandas transportadoras
- 1.2.6 Transporte de instrumentos de medición
- 1.3.2 Recepción de Bandas transportadoras
- 1.3.6 Recepción de instrumentos de medición
- 2.3 Instalación de maquinaria
- 2.5 Montaje de bandas transportadoras
- 3.1 Prueba piloto
- 3.2 Ajustes
- 3.3 Puesta a punto

Ejecutando el modelo de simulación con el impacto en tiempos de los riesgos, se obtiene un proyecto de duración de 80 días laborales. El nuevo diagrama de barras exportado a Excel se muestra en la Imagen 57.



Imagen 57. Diagrama de barras como representación del cronograma del proyecto considerando variabilidad.

Las actividades que ahora determinan la duración del proyecto son:

- 2.1 Adecuación eléctrica
- 2.3 Instalación de maquinaria
- 2.6 Montaje de bandas transportadoras
- 3.1 Prueba piloto
- 3.2 Ajustes
- 3.3 Puesta a punto

Se considera este escenario de variabilidad como uno pesimista, que representa el pronóstico del proyecto con mayor duración.

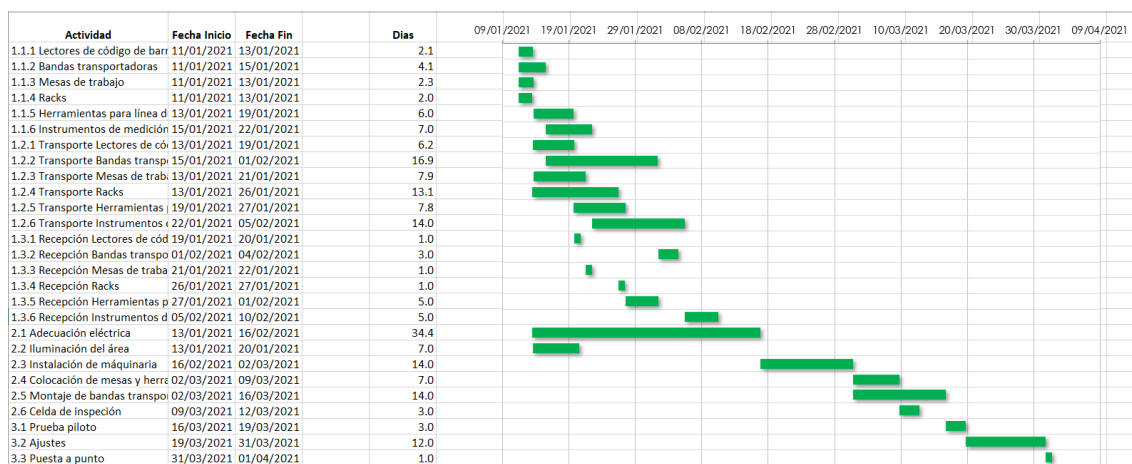
Este escenario pesimista es evaluado con el módulo RPS, generando los estadísticos de 30 ejecuciones de este escenario.

Con la información resultante el programa presenta una gráfica de caja y bigotes (ver Imagen 58), la fecha mínima en que se terminará este escenario pesimista es el 31/03/2021, como máximo el 02/04/2021 y en promedio el 01/04/2021.

La fecha límite del proyecto es el 14/04/2021, por lo que aún en un escenario pesimista se estará terminando el proyecto antes de la fecha límite.



Imagen 58. Gráfico de cada y bigotes de duración del proyecto, caso 2

Por último, al incorporar distribuciones de probabilidad en la duración de las actividades del proyecto, el módulo del programa genera también las gráficas caja y bigotes por actividad, como la mostrada en la Imagen 59.

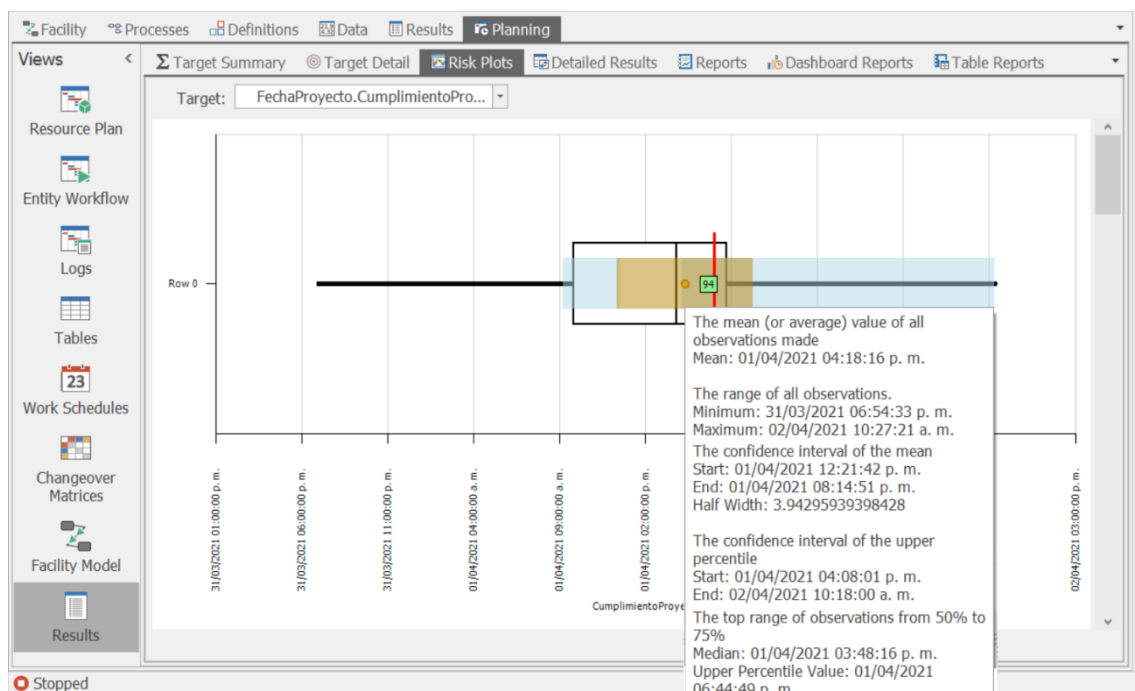

Imagen 59. Graficas de caja y bigotes de las actividades del proyecto, caso 2

10 Caso 3: Adaptación de un bar a nueva normativa

Este tercer y último caso se centra en el sector de servicios, para ser precisos de la hostelería, donde la Taberna Sarriguren requiere adecuar sus instalaciones para operar con la máxima seguridad ante la pandemia del Covid.

10.1 Acta de constitución del proyecto

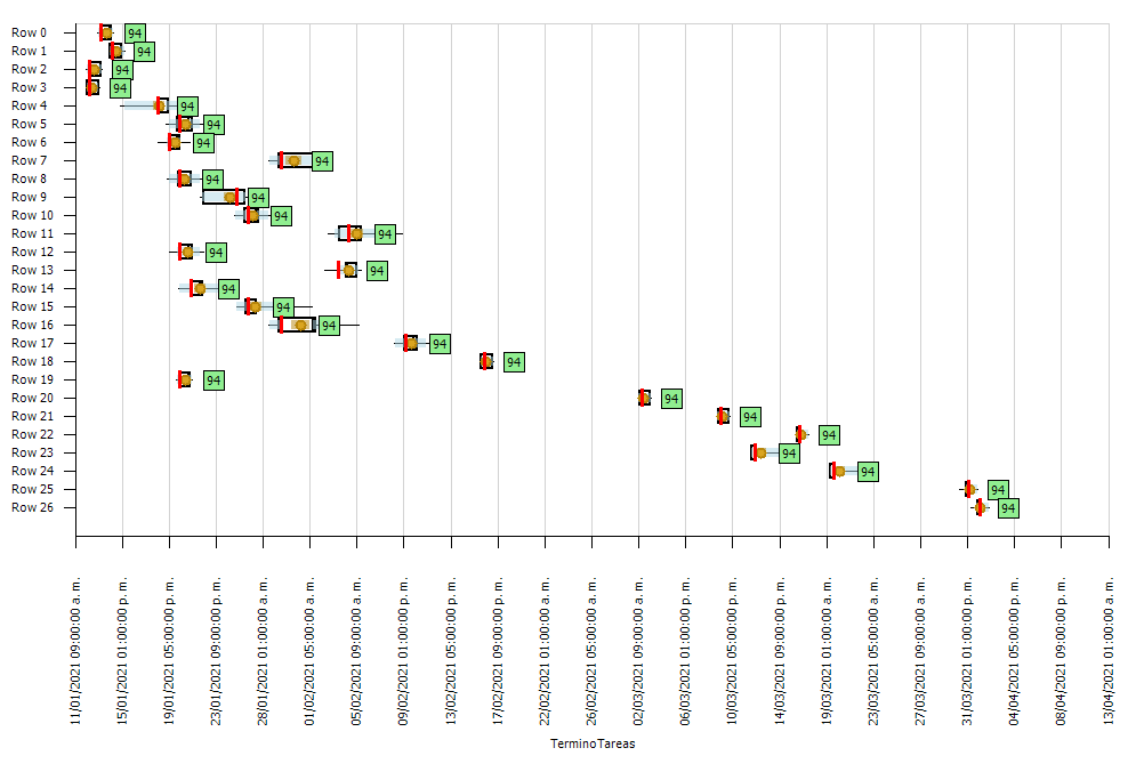
Datos

Empresa / Organización	Taberna Sarriguren		
Proyecto	Adaptación a normativa COVID		
Patrocinador principal	Eneko García-Dueño		
Gerente de proyecto	Arantza García- Gerente		
Redactado por:	Arantza García- Gerente	Fecha	04/01/2021
Revisado por:	Eneko García-Dueño	Fecha	05/01/2021
Aprobado por:	Eneko García-Dueño	Fecha	07/01/2021

Propósito y justificación del proyecto

La pandemia por el virus del COVID conlleva una serie de nuevas normativas que debe seguir toda la población. En el caso de la hostelería se ha exigido el cumplimiento de un estricto protocolo para salvaguardar a los clientes y evitar los contagios.

Taberna Sarriguren requiere cumplir con la nueva normativa en hostelería para minimizar y evitar los contagios COVID en su taberna, lo que le permita seguir abierto y generando ventas.

Descripción del proyecto

El proyecto *Adaptación a nueva normativa de un bar* integrará en la Taberna Sarriguren las medidas solicitadas para permanecer abiertos durante la pandemia. Para ello requiere evaluar y modernizar su sistema de ventilación, tener un proveedor de suplementos sanitizantes y adquirir señalética.

No se pretende modernizar la taberna, sino adaptarla a la normativa.

Fases del proyecto y entregables

Fases	Entregables principales
1. Definición del proyecto	<ul style="list-style-type: none"> Acta de constitución del proyecto. Planes del proyecto. Evaluación de viabilidad
2. Análisis y planeación	<ul style="list-style-type: none"> Reporte de evaluaciones realizadas.
3. Ejecución	<ul style="list-style-type: none"> Adquisición de mobiliario. Adquisición e instalación de sistemas de ventilación.
4. Cierre	<ul style="list-style-type: none"> Documentar adquisiciones.

Requerimientos de alto nivel

Requerimientos estratégicos

- | |
|---|
| <ul style="list-style-type: none"> Satisfacer las necesidades de los clientes y garantizar el cumplimiento de las normativas COVID. Mantener en operación la taberna. |
|---|

Requerimientos del proyecto

Requerimiento	Indicador de éxito
Implementar las medidas de salubridad requeridas para evitar contagios COVID en la taberna.	Tener al menos dos proveedores de suplementos higiénicos. Contar con dispensadores de solución hidroalcohólica. Separación entre mesas de 2 metros. Determinación del aforo de la taberna. Distribución de terraza.
Buenas prácticas de ventilación	Sistema de ventilación que permita la dilución, retención y control de bioaerosoles
Capacitación a los empleados de buenas prácticas higiénicas	Lavado de manos frecuente. Desinfección al inicio y fin de turno.

Objetivos

Adecuar la Taberna Sarriguren a la normativa COVID, con un presupuesto máximo de 25.000 € y en 3 meses.

Premisas y restricciones

El proyecto se centra en adecuar la taberna a la nueva normativa de salud para evitar contagios COVID. No se pretende remodelar o reformar todo el local.

La sola instalación de sistemas de ventilación no sustituye a otras medidas higiénicas, en las que se deberá capacitar al personal.

Riesgos iniciales de alto nivel

Mayores exigencias (cambio de normativa) durante el proceso de implementación.

Demora en la solicitud de permisos.

Demora en la adquisición de suplementos higiénicos.

Aumento de precios de suplementos higiénicos.

Cronograma de hitos principales

Hito	Fecha tope
Finaliza la evaluación de viabilidad	01/02/2021
Inicio venta de mobiliario	10/02/2021
Inicio adquisición de suplementos sanitarios	15/02/2021
Instalación de ventilación	30/03/2021
Capacitación empleados	15/03/2021

Presupuesto inicial asignado

25.000 € para sistema de ventilación y suplementos.

Lista de Interesados (stakeholders)

Nombre	Cargo
Eneko García	Dueño

Nombre	Cargo
Arantza García	Gerente
Julia Gutiérrez	Jefe de meseros
Clientes	
Asociación de Empresarios de Hostelería	
Gobierno	

Requisitos de aprobación del proyecto

Se contempla de manera conservadora las medidas que debe cumplir la taberna para seguir operando ante clima COVID, lo primordial es garantizar el servicio salubre. Para ello, el proyecto debe incorporar al menos dos proveedores de suplementos higiénicos y los pasos para implementar los cambios de sanidad en la cultura de la taberna.

Se debe considerar la capacitación de los empleados, para garantizar su salud tanto como la de los clientes. La capacitación debe incluir la información y practica para el lavado correcto de manos, forma correcta de portar la mascarilla, la desinfección de las mesas y como tratar a personas que quieran ingresar sin mascarilla.

Criterios de cierre

El proyecto habrá finalizado con éxito al cubrir los requisitos solicitados en el tiempo y presupuesto asignados.

Si el presupuesto del proyecto se supera en un XX % el proyecto deberá reducirse y ajustarse en cuanto a su alcance.

Asignación del gerente de proyecto y nivel de autoridad

Gerente de proyecto

Nombre	Cargo
Arantza García	Gerente

Niveles de autoridad

Área de autoridad	Descripción del nivel de autoridad
Decisiones de personal (Staffing)	Julia Gutiérrez
Gestión de presupuesto y de sus variaciones	Eneko García
Resolución de conflictos	Arantza García

Personal y recursos preasignados

Recurso	Departamento / División
Gerente	BAR
Dueño	BAR

Cuadro de revisiones

Revisión	Breve descripción del cambio	Redactor	Fecha
01	Preparación de Acta de constitución	Arantza García	04/01/2021

10.2 EDT

PROYECTO NUEVA LÍNEA DE EMPAQUETADO

PROYECTO DE ADAPTACIÓN SANITARIA DE UN BAR

1. Definición del proyecto

1.1 Iniciación

1.1.1 Acta de constitución del proyecto

1.1.2 Definición del alcance

1.2 Plan del proyecto

1.3 Plan de costes

1.4 Evaluación de Viabilidad

2. Análisis y Planeación

2.1 Estudio de normativa sanitaria COVID

2.2 Evaluación de sistemas de ventilación

2.3 Evaluación de dispensadores de solución hidroalcohólica

2.4 Evaluación mobiliario actual

3. Ejecución

3.1 Venta de mobiliario

3.2 Adquisición dispensadores

3.3 Adquisición ventilación

3.4 Adquisición de suplementos sanitarios

3.5 Adquisición de señalización

3.6 Instalación y disposición

3.7 Capacitación empleados

4. Cierre

4.1 Documentación de compras

10.2.1 EDT vista esquemática

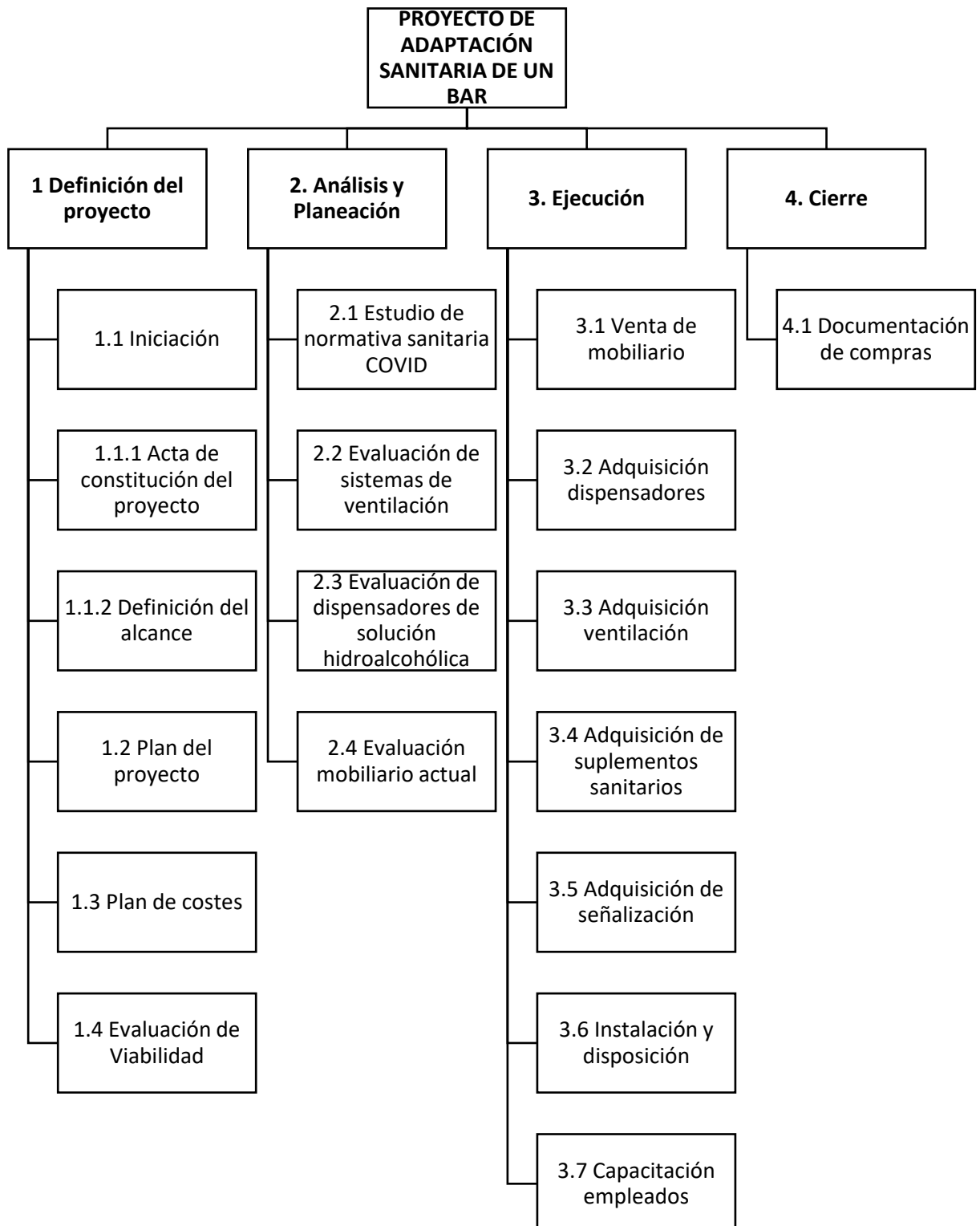

10.2.2 Dependencia de las actividades

En esta sección con base en la Estructura de Desglose del Trabajo (EDT), se establecen las relaciones entre las actividades necesarias del proyecto. Se incluye la duración de las actividades, la fecha de inicio y fin de las mismas, así como la relación de precedencia entre ellas.

ID	Nombre de la tarea	Duración	Predecesoras
	PROYECTO DE ADAPTACIÓN SANITARIA DE UN BAR	33d	
1	1. Definición del proyecto	14d	
2	1.1 Iniciación	4d	
3	1.1.1 Acta de constitución del proyecto	2d	
4	1.1.2 Definición del alcance	2d	3
5	1.2 Plan del proyecto	2d	2
6	1.3 Plan de costes	3d	5
7	1.4 Evaluación de Viabilidad	5d	5,6
8	2. Análisis y Planeación	5d	
9	2.1 Estudio de normativa sanitaria COVID	3d	1
10	2.2 Evaluación de sistemas de ventilación	2d	9
11	2.3 Evaluación de dispensadores de solución hidroalcohólica	2d	9
12	2.4 Evaluación mobiliario actual	1d	9
13	3. Ejecución	15d	
14	3.1 Gestión de permisos de instalación eléctrica	15 d	10
15	3.2 Venta de mobiliario	10d	12
16	3.3 Adquisición dispensadores	10d	11
17	3.4 Adquisición ventilación	8d	10
18	3.5 Adquisición de suplementos sanitarios	15d	9
19	3.6 Adquisición de señalización	5d	9
20	3.7 Instalación y disposición	3d	14,17
21	3.8 Capacitación empleados	1d	8
22	4. Cierre	1d	
23	4.1 Documentación de compras	1d	13

10.3 Modelo de simulación: características

El modelo general de simulación del apartado 7 mantiene sus características, salvo la cantidad de trabajadores la cual es reducida de 3 a 2 tipos. Teniendo las características:

- 1 solo proyecto con 30 actividades máximas.
- 2 tipos de trabajadores.
- 5 días laborables.
- Horas laborables por día.
- Información de entrada leída desde archivo Excel.

La Tabla 12, contiene la información colocada en el Excel que se enlaza con la simulación para indicar la duración y relación de las actividades. La estructura de la tabla es:

- Columna A. Contiene el número identificador del proyecto, como valor de referencia para el planeador, pero no es usado en acciones lógicas dentro del simulador.
- Columna B. Almacena el número con que se identifica la tarea dentro de SIMIO.
- Columna C. Se coloca el nombre de la actividad.
- Columna D. Valor numérico que corresponde a la duración en días de la actividad.
- Columna E. Columna para declarar las relaciones de precedencia entre las actividades, se debe colocar el número identificador de la tarea en SIMIO, que corresponde al colocado en la columna B.

A	B	C	D	E
IDProyecto	IDNumber	Nombre Actividad	Tiempo de la actividad	Tarea predecesora
1.1.1	1	1.1.1 Acta de constitución del proyecto	2	
1.1.2	2	1.1.2 Definición del alcance	2	1
1.2	3	1.2 Plan del proyecto	2	1,2
1.3	4	1.3 Plan de costes	3	3
1.4	5	1.4 Evaluación de Viabilidad	5	3,4

2.1	6	2.1 Estudio de normativa sanitaria COVID	3	5
2.2	7	2.2 Evaluación de sistemas de ventilación	2	6
2.3	8	2.3 Evaluación de dispensadores de solución hidroalcohólica	2	6
2.4	9	2.4 Evaluación mobiliario actual	1	5
3.1	10	3.1 Gestión de permisos de instalación eléctrica	15	7
3.2	11	3.2 Venta de mobiliario	10	9
3.3	12	3.1 Adquisición dispensadores	10	8
3.4	13	3.4 Adquisición ventilación	8	7,10
3.5	14	3.5 Adquisición de suplementos sanitarios	15	6
3.6	15	3.6 Adquisición de señalización	5	6
3.7	16	3.7 Instalación y disposición	3	13
3.8	17	3.8 Capacitación empleados	1	6,7,8,9
4.1	18	4.1 Documentación de compras	1	10,11,12,13,14,15,16

Tabla 12. Caso 3, Información base que alimenta el modelo de simulación.

10.4 Resultado escenario 1 con horarios y recursos

Se ha asignado a cada actividad un responsable para su ejecución. Para indicar en SIMIO el uso de los recursos en cada actividad, se realiza por medio del Excel en las columnas G, H, I y J.

En la columna G se indica si es un recurso específico (*Specific*) o recursos de una lista (*FromList*). En la columna H se coloca el nombre del recurso en caso de haber seleccionado uno específico, en caso contrario se deja en blanco.

En la columna I, en caso de haber seleccionado *FromList*, se indica el nombre de la lista, que en este caso es Responsables. Mientras que en la columna J se indica la cantidad de trabajadores necesarios para la actividad.

La Tabla 13, muestra la información colocada en el Excel.

C	G	H	I	J
Nombre Actividad	Selección Recurso	Nombre Recurso	ListaRecursos	NumeroRecursos
1.1.1 Acta de constitución del proyecto	FromList		Responsables	2
1.1.2 Definición del alcance	FromList		Responsables	2
1.2 Plan del proyecto	FromList		Responsables	2
1.3 Plan de costes	Specific	Dueño		1
1.4 Evaluación de Viabilidad	Specific	Gerente		1
2.1 Estudio de normativa sanitaria COVID	Specific	Gerente		1
2.2 Evaluación de sistemas de ventilación	Specific	Gerente		1
2.3 Evaluación de dispensadores de solución hidroalcohólica	Specific	Gerente		1
2.4 Evaluación mobiliario actual	Specific	Dueño		1
3.1 Gestión de permisos de instalación eléctrica	Specific	Gerente		1
3.2 Venta de mobiliario	Specific	Dueño		1
3.3 Adquisición dispensadores				1
3.4 Adquisición ventilación				1
3.5 Adquisición de suplementos sanitarios				1
3.6 Adquisición de señalización				1
3.7 Instalación y disposición	Specific	Gerente		1
3.8 Capacitación empleados	FromList		Responsables	1
4.1 Documentación de compras	FromList		Responsables	1

Tabla 13. Actividades con recursos asignados en formato de SIMIO en excel del caso 3

Ejecutando el programa se obtiene la duración del proyecto, la cual es de 65.4 días calendario, iniciando el 11 de enero de 2021 y terminando el 17 de marzo del mismo año como se muestra en la Imagen 60.



Imagen 60. Interfaz Facility de SIMIO con caso 3, remarcando etiqueta de duración del proyecto en días calendario.

El diagrama de barras junto con la fecha de inicio y fin de las actividades que se importan en automático de SIMIO al Excel, se muestra en la Imagen 61. Esta información corresponde al cronograma del proyecto.

A	B	C	D	E	F	G	H	I	J	K	L	M	N
Actividad	Fecha Inicio	Fecha Fin	Días		09/01/2021	19/01/2021	29/01/2021	08/02/2021	18/02/2021	28/02/2021	10/03/2021	20/03/2021	
1.1.1 Acta de constitución del pro	11/01/2021	12/01/2021	1.42										
1.1.2 Definición del alcance	12/01/2021	14/01/2021	2.00										
1.2 Plan del proyecto	14/01/2021	18/01/2021	4.00										
1.3 Plan de costes	18/01/2021	21/01/2021	3.00										
1.4 Evaluación de Viabilidad	21/01/2021	28/01/2021	7.00										
2.1 Estudio de normativa sanitaria	28/01/2021	02/02/2021	5.00										
2.2 Evaluación de sistemas de ven	02/02/2021	04/02/2021	2.00										
2.3 Evaluación de dispensadores c	04/02/2021	08/02/2021	4.00										
2.4 Evaluación mobiliario actual	28/01/2021	29/01/2021	1.00										
3.1 Gestión de permisos de instala	08/02/2021	01/03/2021	20.99										
3.2 Venta de mobiliario	29/01/2021	12/02/2021	13.99										
3.3 Adquisición dispensadores	08/02/2021	22/02/2021	13.99										
3.4 Adquisición ventilación	01/03/2021	11/03/2021	9.99										
3.5 Adquisición de suplementos se	02/02/2021	23/02/2021	20.99										
3.6 Adquisición de señalización	02/02/2021	09/02/2021	7.00										
3.7 Instalación y disposición	11/03/2021	16/03/2021	5.00										
3.8 Capacitación empleados	12/02/2021	15/02/2021	3.00										
4.1 Documentación de compras	16/03/2021	17/03/2021	1.00										

Imagen 61. Representación del cronograma inicial del proyecto

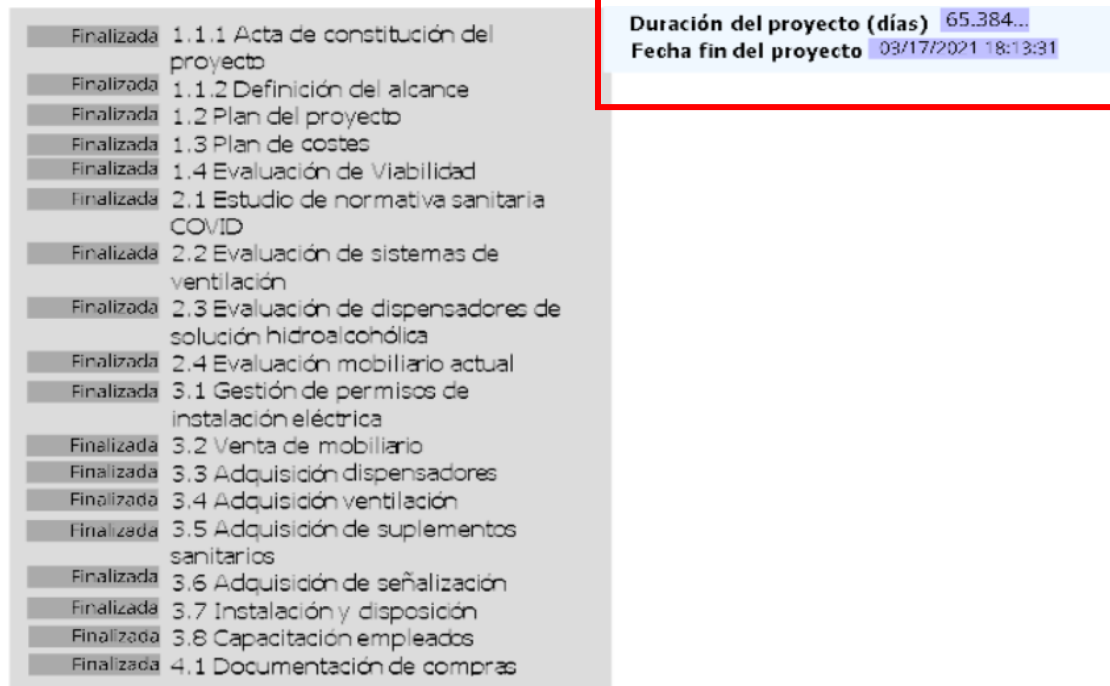
10.5 Resultado escenario 2 con horarios, recursos y variabilidad en tiempos de actividad

La situación sanitaria cambiante genera un alto grado de incertidumbre, reflejado en los riesgos del proyecto:

- Mayores exigencias (cambio de normativa) durante el proceso de implementación.

- Demora en la solicitud de permisos.
- Demora en la adquisición de suplementos higiénicos.
- Aumento de precios de suplementos higiénicos.

El riesgo impactando en tiempos del proyecto, se incorpora para el pronóstico del cronograma utilizando distribuciones de probabilidad. La Tabla 14 contiene las actividades susceptibles a cambios su duración con distribuciones de probabilidad.

IDProyecto	NombreActividad	Tiempodelaactividad
2.1	2.1 Estudio de normativa sanitaria COVID	Random.Uniform (3,6)
3.3	3.1 Adquisición dispensadores	Random.Triangular (9,10,15)
3.5	3.5 Adquisición de suplementos sanitarios	Random.Triangular (10,15,25)
3.6	3.6 Adquisición de señalización	Random.Triangular (4,5,10)

Tabla 14. Actividades del caso 3 con duración variable en formato para SIMIO en excel

El formato de la expresión usada en SIMIO corresponde a *Random.NombreDistribución*, por ejemplo, *Random.Triangular* indica una distribución triangular.

Se ejecuta el modelo de simulación con el módulo RPS, obteniendo las fechas probables del cumplimiento de actividades claves, las mostradas en la Imagen 62, que corresponden al inicio o fin de hitos del proyecto.

Tabla General		Fecha Proyecto	
Import: [Caso3], Bound to Excel: Caso3.xlsx, Worksheet or Named Range: Variabilidad			
Last import was 0 days, 0 hours, and 1 minutes ago			
		Termino Tareas - Risk Analysis	
I...	Nombre Actividad	Expected	EnTiempo Probability
1	2.1 6 2.1 Estudio de normativa sanit...	04/02/2021 02:41:41 p. m.	94.32%
2	3.2 ... 3.2 Venta de mobiliario	12/02/2021 06:36:06 p. m.	94.32%
3	3.4 ... 3.4 Adquisición ventilación	14/03/2021 11:18:43 p. m.	94.32%
4	3.5 ... 3.5 Adquisición de suplement...	28/02/2021 03:31:36 a. m.	94.32%
5	3.6 ... 3.6 Adquisición de señalización	13/02/2021 09:53:24 p. m.	94.32%
6	3.7 ... 3.7 Instalación y disposición	18/03/2021 01:39:49 p. m.	94.32%
7	3.8 ... 3.8 Capacitación empleados	15/02/2021 06:35:06 p. m.	94.32%
8	4.1 ... 4.1 Documentación de compras	20/03/2021 04:02:55 a. m.	94.32%

Imagen 62. Resultado de analisis de cumplimiento en fecha de actividades con módulo RPS del caso 3

Con la gráfica de caja y bigotes de la duración del proyecto de la Imagen 63, se determina que la fecha máxima de termino es el 22/03/2021. Se tiene una probabilidad del 94% de terminar el 19/03/2021. Ambas fechas se encuentran dentro del plazo máximo para terminar el proyecto.



Imagen 63. Gráfico de cada y bigotes de duración del proyecto, caso 3

El pronóstico de fechas del cronograma considerando la variabilidad de las actividades se muestra en la Imagen 64.

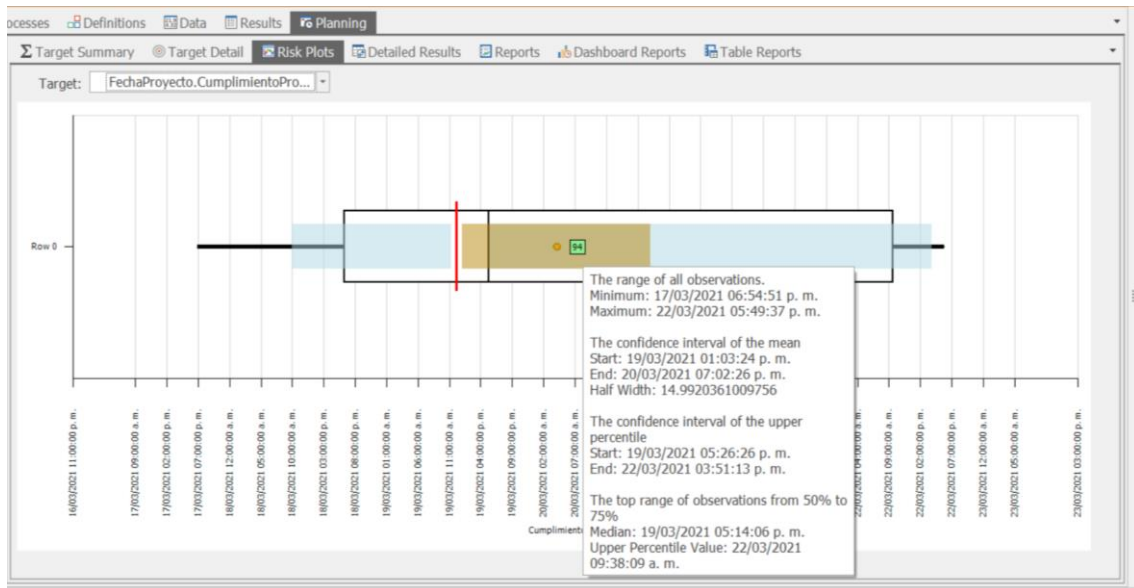

Imagen 64. Representación del cronograma final considerando variabilidad de las actividades

11 Conclusiones

La simulación es una herramienta que permite el diseño y análisis de sistemas, así como el pronóstico de comportamiento ante escenarios que respondan a la pregunta ¿qué pasa si...?.

Utilizando el programa de simulación Simio y utilizando la metodología propuesta para estudios de simulación, se diseñó y programó un modelo de simulación genérico que permite pronosticar las fechas de inicio y fin de actividades de un

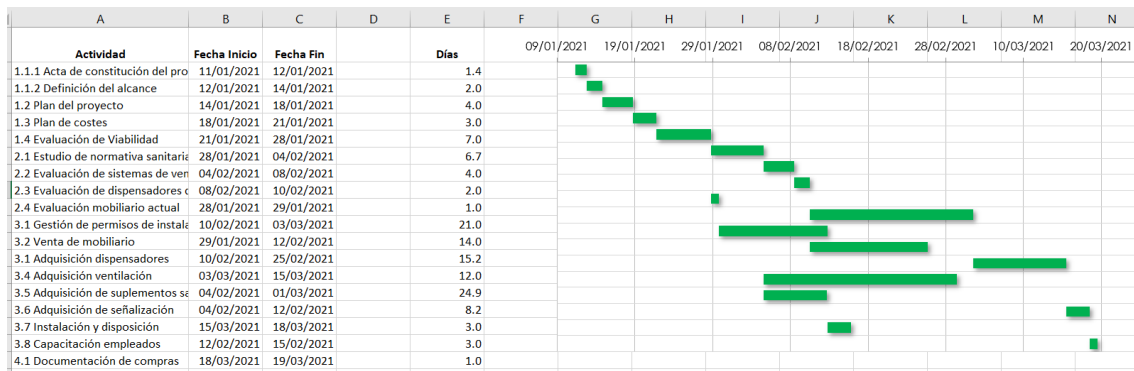
proyecto. Este pronóstico se exporta a Excel la información y se crea un diagrama de barras, que es la representación más popular de los cronogramas.

El PMI dentro de las herramientas para la estimación de duración de actividades recomienda la simulación. Con ello una de las ventajas de integrar la simulación en el desarrollo de los cronogramas de un proyecto, se basa en incorporar la variabilidad en las estimaciones de duración de actividades y con ello del proyecto en general.

Otra ventaja de la simulación es manejar la incertidumbre, al permitir programar situaciones como demoras. En los casos estudiados estas demoras se introdujeron con distribuciones de probabilidad, sin embargo, es posible recurrir a programación adicional para crear acciones lógicas ante demoras, por ejemplo, asignar más recursos a la actividad o reajustar las actividades restantes del proyecto.

La principal desventaja del incorporar software es que se requiere formación en el uso del software. Al inicio el usuario pasará por una curva de aprendizaje hasta que logre ubicar la interfaz e interpretar la información mostrada.

En este trabajo se consideró esta curva de aprendizaje y por ello el modelo de simulación integra el uso de Excel, sin embargo, aún se requiere que el usuario aprenda a introducir los datos en el formato y ubicación correcta.

Por otro lado, se tiene la programación adicional al modelo general creado, los nuevos usuarios podrían requerir de programación adicional, para evaluar sus propios escenarios en el pronóstico del cronograma, requiriendo capacitación en el uso del software.

SIMIO es uno de los programas de simulación más usado por los expertos y es el único que cuenta con un evaluador de cumplimientos de objetivos, estos objetivos pueden ser fechas como lo fue en los casos estudiados. Se considera una ventaja del simulador el poder determinar la probabilidad de término del proyecto en tiempo.

El programa también permite la elaboración de reportes personalizados, función explorada en el caso 1. Estos reportes aportan información adicional que puede

ser de interés para los directores de proyectos, como es la utilización de los trabajadores o las horas pronosticadas de trabajo.

Con la aplicación del modelo general desarrollado en este trabajo en los casos de estudio, se concluye que es viable su uso en ambientes profesionales y académicos. Cada proyecto es único, por ello se recomienda adaptar el modelo general al proyecto o en su defecto respetar las características propias del modelo y descritas en este trabajo.

12 Referencias

- [1] Q. Fleming y J. M. Koffleman, *Earned Value Project Management*, 4 ed., Newtown Square, Pennsylvania: Project Management Institute, 2000.
- [2] AENOR, *UNE 21500, Directrices para la dirección y gestión d eproyectos*, Madrid: AENOR, 2013.
- [3] Project, Management Institute, *Guía de los Fundamentos Para la Dirección de Proyectos (Guía del PMBOK®)*, 6a. ed., Newtown Square, Pensilvania, 2017.
- [4] R. K. Wysocki, *Effective Project Management: Traditional, Agile, Extreme, Hybrid*, Eighth Edition, 8th ed., Indianapolis: John Wiley & Sons, 2019.
- [5] K. Schwaber y J. Sutherland, *La Guía Scrum*, 2020.
- [6] A. González, F. Elías y J. Ordieres, *Ingeniería de proyectos*, Madrid: Dextra, 2014.
- [7] J. Banks, *Handbook of simulation*, NY: EMP & WILEY, 1998.
- [8] W. S. y. S. D. Kelton, *Simulation with arena*, 2 ed., MCGrawHill, 2002.
- [9] R. Coss Bu, *Simulación*, México: Limusa, 2012.
- [10] Asociación de Centros Tecnológicos de Galicia (Atiga), «Oportunidades industria 4.0 en Galicia: Estado del arte de Modelización, simulación y virtualización,» Igape, Galicia, 2018.
- [11] K. M. Gunal M.M., *Industry 4.0, Digitisation in Manufacturing, and Simulation: A Review of the Literature*, Springer Chams, 2019.
- [12] AnyLogic, Agosto 2021. [En línea]. Available: <https://www.anylogic.com/features/>.
- [13] SIMIO LLC, Agosto 2021. [En línea]. Available: <https://www.simio.com/software/OptQuest.php>.

- [14] Siemens, Agosto 2021. [En línea]. Available: <https://www.plm.automation.siemens.com/global/es/products/manufacturing-planning/plant-simulation-throughput-optimization.html>.
- [15] Rockwell Automation, Agosto 2021. [En línea]. Available: <https://www.rockwellautomation.com/es-es/products/software/arena-simulation.html>.
- [16] Lanner Group, Agosto 2021. [En línea]. Available: <https://www.lanner.com/en-us/technology/witness-simulation-software.html>.
- [17] A. Urquía y C. Martín, Métodos de simulación y modelado, Madrid: UNED, 2016.
- [18] J. Banks, J. S. Carson, B. L. Nelson y D. M. Nicol, Discrete-Event System Simulation, 5 ed., Pearson, 2010.
- [19] D. Pegden y D. T. Sturrock, Rapid Modeling Solutions: Introduction to Simulation and Simio, Beaver : SIMIO LLC, 2013.

Anexos

13 Guía rápida de ejecución de los modelos de simulación

13.1 Información de la versión

Para la creación del modelo de simulación se usó la versión 12.205.21521 del software SIMIO con módulo RPS, este número de versión debe usarse para garantizar el correcto funcionamiento del modelo.

En caso de nuevas versiones estas pueden usarse sin actualizar las propiedades. No es recomendable usar versiones anteriores.

La versión personal y gratuita del software puede ser descargada de www.Simio.com/download/Simio.htm.

El archivo se ejecuta en la versión personal siempre que no se excedan las siguientes características, máximo 5 modelos en el mismo archivo, 45 *steps*, 30 objetos, 15 registros de recursos, 2 objetivos, 3 tablas de salida, 10 tablas de estado o 5 tableros de reporte, como se muestra en la Imagen 65.



Imagen 65. Limitaciones de la de la versión personal de SIMIO. Fuente: SIMIO

13.2 Información de los archivos

Se tienen tres carpetas comprimidas (*.ZIP), donde cada carpeta contiene un archivo en formato *.spfx que corresponde a SIMIO y un archivo *.xlsx de excel. Las carpetas son:

- CASO1, contiene Simulación_Caso1.spfx y Caso1.xlsx
- CASO2, contiene Simulación_Caso2.spfx y Caso2.xlsx
- CASO3, contiene Simulación_Caso3.spfx y Caso3.xlsx

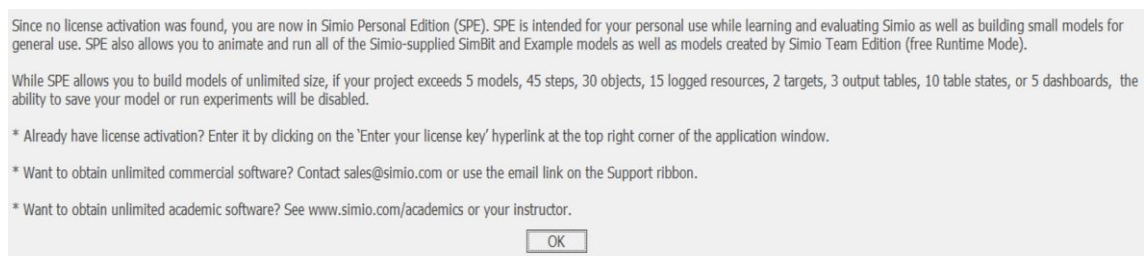
Es importante que al descomprimir la carpeta se mantenga en la misma ubicación los archivo *.spfx y *.xlsx.

Cada archivo en formato *.spfx contiene 4 modelos de simulación.

13.3 Generalidades simio: interfaz

El software SIMIO muestra una interfaz similar a la paquetería de *Office*, por ello cuenta con menús, cintas, área de trabajo, pestañas, ventanas entre las que destacan la de propiedades y la librería de objetos, por último, cuenta con el panel de navegación. La Interfaz principal se muestra en la Imagen 66.



Imagen 66. Interfaz de Simio. Elaboración propia.

13.3.1 Cinta del Menú RUN

La ejecución del modelo de simulación se inicia al dar clic en el botón *Run* del menú del mismo nombre, para visualizar la animación en modo *Run* se puede ajustar la velocidad con la opción *Speed Factor*. El valor para una velocidad de reproducción baja es 10, para velocidad media es 100 y para velocidad rápida es 1000, y se puede ajustar con la barra *Speed Factor*.

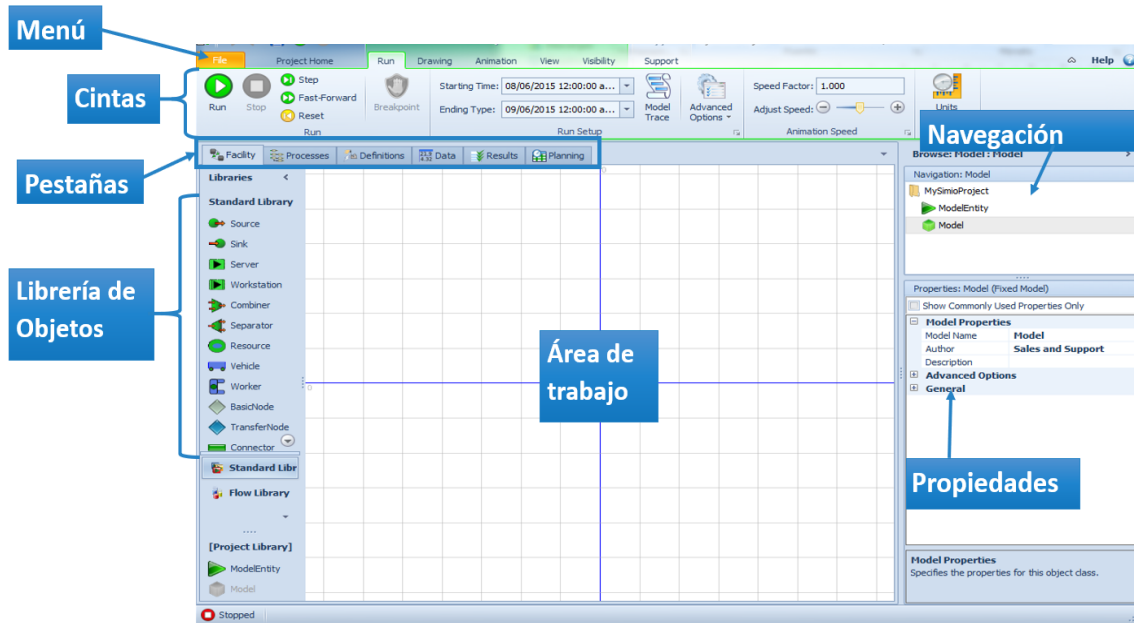

Imagen 67. Ejecución del modelo de simulación. Elaboración Propia

13.4 Información de los modelos

Cada caso de estudio está conformado por un archivo Excel y un archivo de SIMIO, dentro del cual se encuentran 4 modelos, cuyas características se resumen en la Matriz 1.

La información de entrada para alimentar al modelo de simulación se toma del archivo de Excel, si se modifica la información en el archivo de Excel, se modificarán los resultados que muestre el simulador.

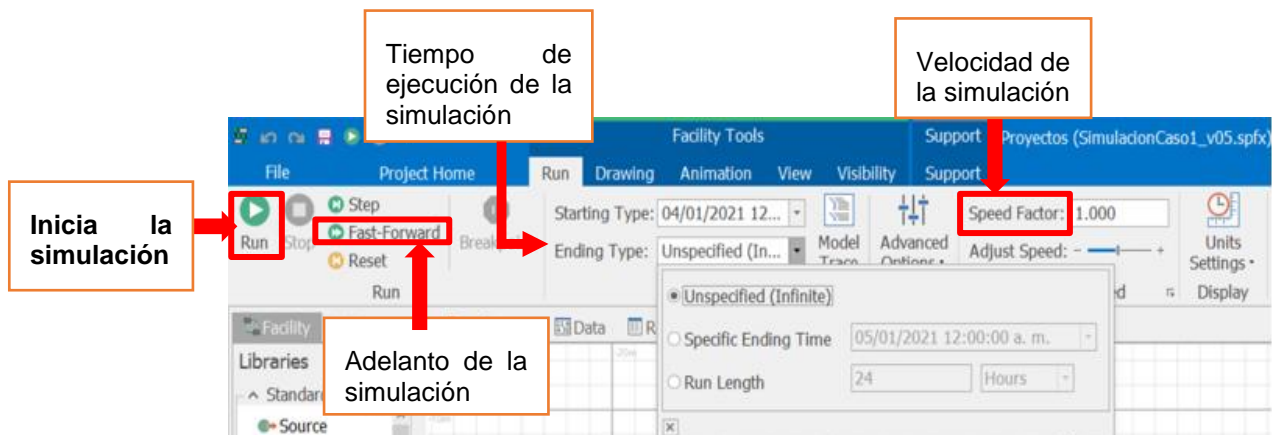
También los resultados que se exportan a este libro se actualizarán con cada ejecución, por ello si se desea comparar resultados se recomienda después de cada ejecución realizar una copia del archivo de Excel.

Modelo	Diseño_1A	Diseño_2A	Diseño_1B	Diseño_2B
Características				
Importación Datos	Excel hoja General_A	Excel hoja General_A	Excel hoja General_B	Excel hoja Variabilidad
Exportación Datos	Excel hoja Resultados_A	Excel hoja Resultados_A	Excel hoja Resultados_B	Excel hoja Resultados_Variabilidad
Horario laboral (8horas y 5 días)	✗	✓	✓	✓
Trabajadores	✗	✗	✓	✓
Variabilidad en duración de actividades	✗	✗	✗	✓

Matriz 2. Comparación de características de los modelos

13.5 Pasos de ejecución

1. Verificar que el modelo de simulación a ejecutar y el archivo de Excel se encuentren almacenados en la misma carpeta.

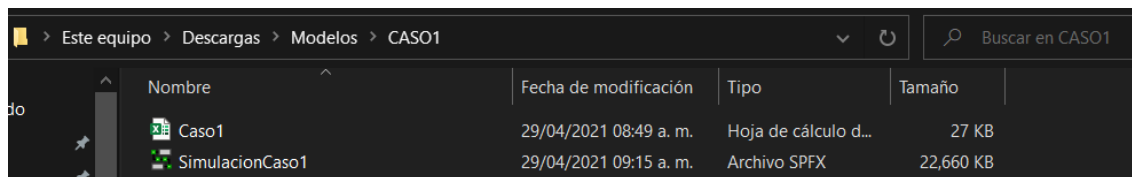

2. Definir el modelo que será ejecutado
3. Para evitar sobre escritura, acorde al modelo seleccionado, abrir el documento de Excel y borrar de la pestaña de resultados correspondiente los valores de las columnas Actividad, Fecha de inicio y Fecha de Fin.

	A	B	C	D	E
1	Actividad	Fecha Inicio	Fecha fin		Días
2					0
3					0
4					0
5					0
6					0
7					0
8					0

4. Verificar la información de entrada o modificarla en la pestaña General correspondiente.
5. Cerrar el documento Excel.
6. Abrir el archivo de SIMIO del caso a ejecutar, dando sobre clic sobre el archivo.
7. Ejecutar el modelo, dando clic en el **Botón RUN.**

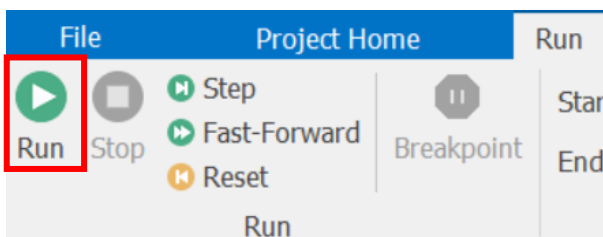

8. Salvo que se requiera ver la animación, ejecutar de manera acelerada la simulación, dando clic en el **Botón Fast-Forward.**

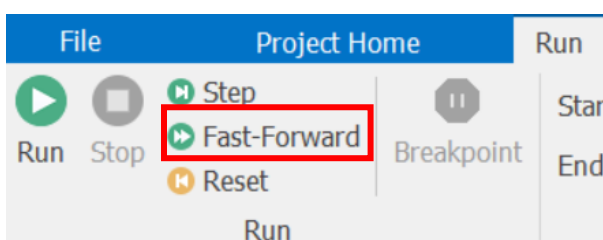

9. Al terminar de ejecutar el modelo y dar clic en el **Botón STOP**, la información se guardará en el libro de Excel.

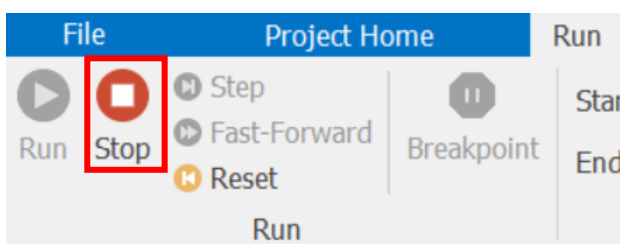

10. Abrir el libro de Excel e ir a la hoja de resultados correspondientes para visualizar el Gantt resultante de la simulación.

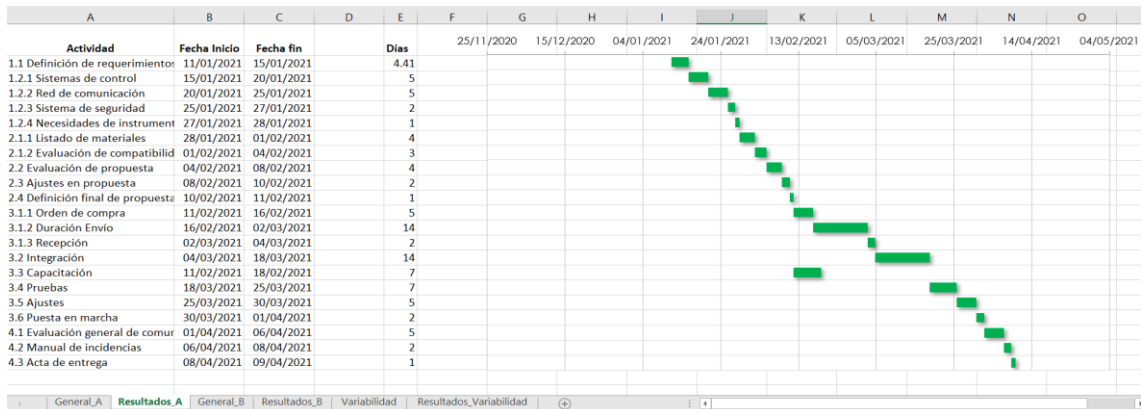

13.6 Resultados simio

Los resultados dentro de SIMIO se mostrarán en la pestaña *Results*. Los modelos tipo A (sin trabajadores) cuentan con dos tableros de resultados personalizados.

Los modelos tipo B (con trabajadores) incluyen un tercer tablero para conocer la utilización de los recursos.

13.6.1 Tablero (dashboard) Actividad: Fechas y duraciones

Contiene un filtro, que permite seleccionar las actividades que se desean consultar para mostrar en la tabla la información de estas en cuanto a su duración, fecha de inicio y fecha de fin.

También muestra un gráfico circular con los porcentajes de tiempo que cada una de las actividades ocupó.



Imagen 68. Dashboard Actividad: Fechas y duraciones. Fuente: Autor

13.6.2 Tablero (dashboard) Filtro por fecha

Contiene un filtro de tipo fecha, que permite delimitar un periodo de tiempo que se quiere consultar para mostrar las actividades que se ejecutaron en ese rango de tiempo.

Muestra una tabla de información de las actividades que contiene duración, fecha de inicio y fecha de fin.

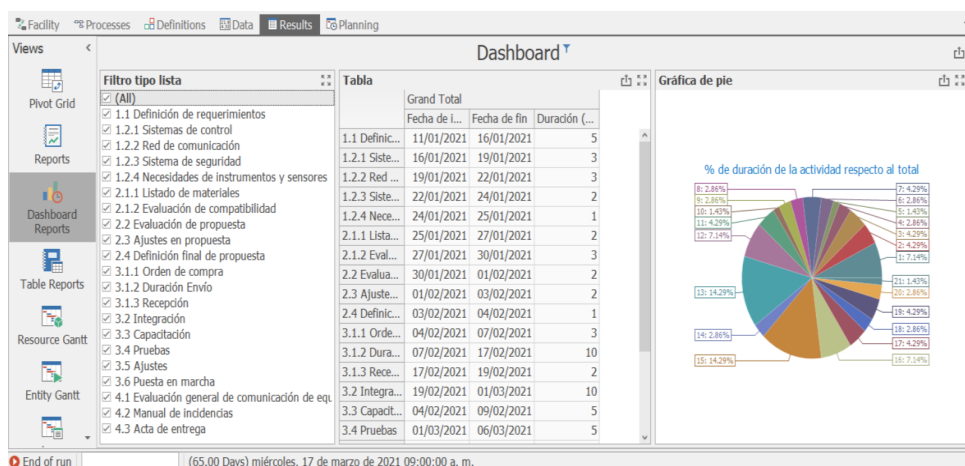
Tiene un gráfico de barras que proporciona información sobre el tiempo que consumo la ejecución de cada fase del proyecto y un gráfico circular para conocer los porcentajes de tiempo que ocupo cada una de las actividades.



Imagen 69. Dashboard Filtro por fecha. Fuente: Autor

13.6.3 Tablero (dashboard) Recursos

Este tablero muestra las gráficas de ocupación global de los recursos y el detalle de estos.

La etiqueta *Busy* indica que el recurso estuvo desempeñando una actividad durante un lapso en su jornada laboral, mientras que *Idle* indica que hubo periodos de tiempo durante su jornada laboral en que no desempeño alguna actividad.

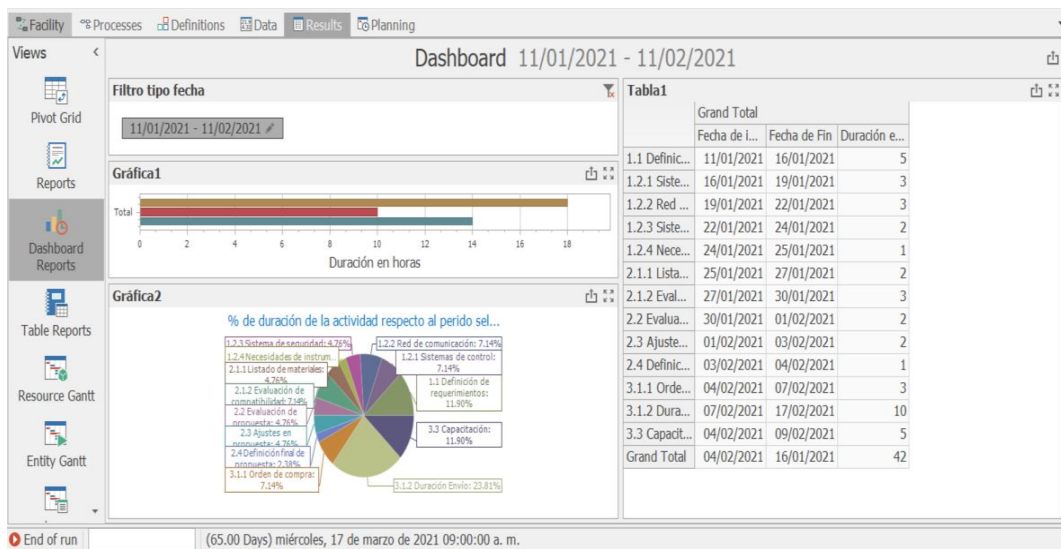

Imagen 70. Dashboard Recursos. Fuente: Autor

13.6.4 EntityGantt

Para acceder a la vista *EntityGantt* es necesario dar clic en la pestaña de resultados y de la lista ubicada en el lado izquierdo de la interfaz seleccionar *EntityGantt*.

Esta vista nos proporciona un diagrama de barras tipo Gantt que permite conocer en fecha calendario la ejecución de las actividades, también muestra la información de los recursos (trabajadores) usados en cada actividad o si existieron restricciones para ejecutarla.

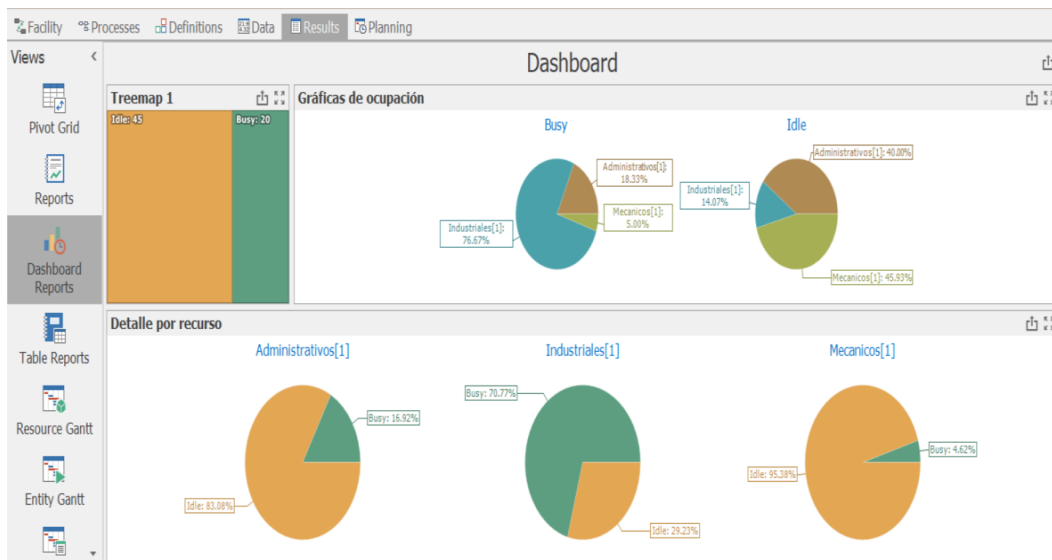

Imagen 71. Vista EntityGantt de la pestaña d resultados. Fuente: Autor

13.7 Planning

El módulo RPS¹ permite con base en el modelo de simulación crear la planificación de las actividades con una vista similar a la de *EntityGantt*, para ello se da clic en la pestaña *Planning*, en la parte superior se mostrará un nuevo menú denominado *Operational Planning*, dar clic en el botón *Create Plan* (ver Imagen 72).

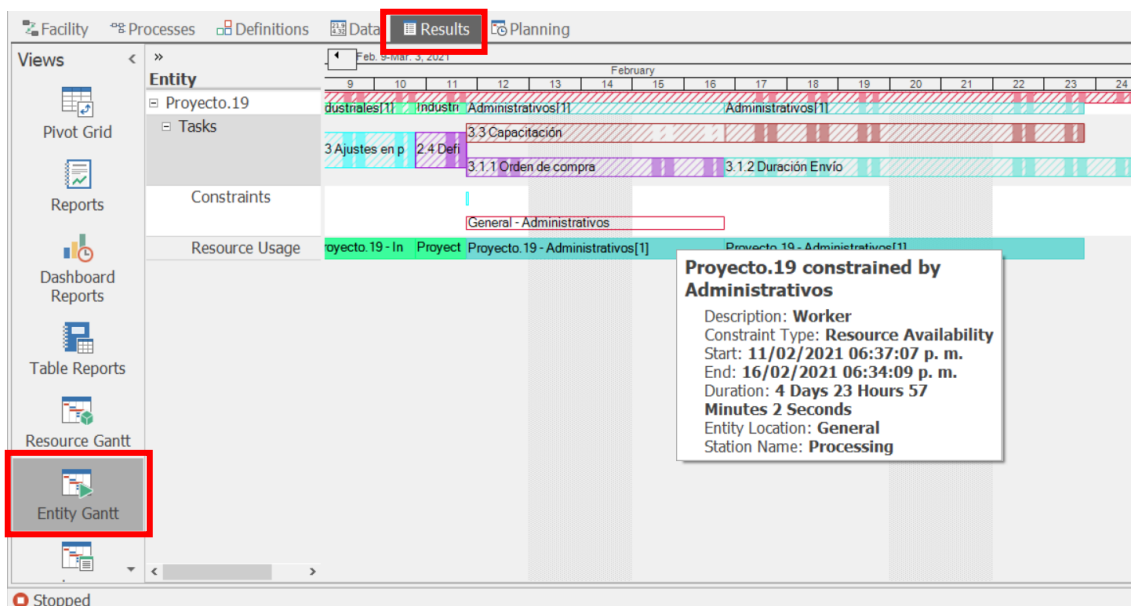

Imagen 72. Menú *Operational Planning* con señalizando botones principales. Fuente: Autor

Este módulo permite evaluar el riesgo de cumplimiento en tiempo del proyecto y las actividades, para ello en el mismo menú *Operational Planning* se debe dar clic en el botón *Analyze Risk*, los resultados se mostrarán en la sección de tabla de la pestaña *Planning* (ver Imagen 73).

Fecha Limite Final	Value	Status	Expected	En tiempo Probability
05/04/2021 07:00:00 p. m.	06/04/2021 05:19:53 p. m.	Tarde	05/04/2021 07:10:08 a. m.	64.45%

Imagen 73. Tabla de probabilidad de cumplimiento en módulo RPS. Fuente: Autor

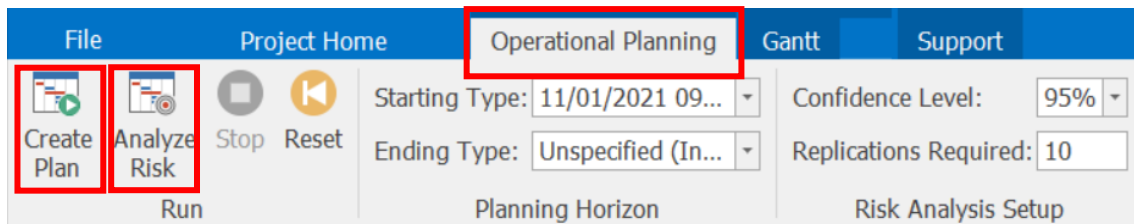
13.8 Vistas generales del modelo

Para facilitar el desplazarse en el área de trabajo de la pestaña *Facility*, SIMIO cuenta con sección de vistas que permiten mirar la animación, rotar, alejar y acercar. Los comandos básicos de navegación dentro de la interfaz del software son:

¹ Planificación y programación basadas en el riesgo, RPS acrónimo del inglés de *Risk-based Planning and Scheduling*.

- Vista 2D, vista por defecto, se accede presionando la tecla del número 2.
- Movimiento en 2D, usando las flechas (izquierda, derecha, arriba y abajo) o mantener presionando el botón izquierdo del *mouse* y haciendo movimientos hacia la derecha o izquierda.
- Vista 3D, se accede presionando la tecla del número 3 en el teclado numérico
- Rotación en 3D, al igual que en la vista 2D se pueden usar las flechas o usar el botón derecho del *mouse* manteniéndolo presionado y girando hacia la derecha o izquierda.
- Zoom in/out, usando el *scroll* del *mouse*.
- La letra “L” del teclado alfabético permite mostrar o desaparece las etiquetas de nombres que se le hayan dado a los objetos del modelo

Se crearon vistas personalizadas en los modelos de cada caso de estudio, para facilitar el desplazamiento sobre el mismo, se puede acceder a ellas por medio del menú *View*, en el botón de *Change View* o a través de comandos con definidos.

1. Nombre: General

Atajo en el teclado: o (minúscula)

Descripción: vista general de todo el modelo.



Imagen 74. Vista general. Fuente: Autor

2. Nombre: General 3D

Atajo en el teclado: p (minúscula)

Descripción: vista general en 3D

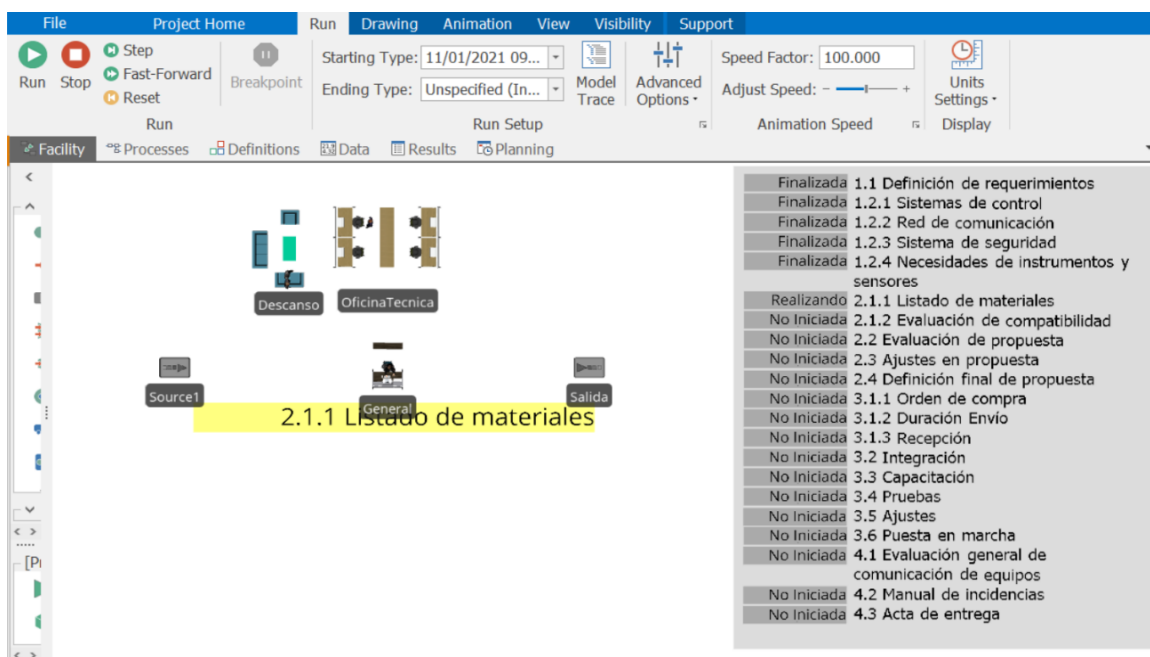

Imagen 75. Vista general 3D. Fuente: Autor

3. Nombre: Estadísticos

Atajo en el teclado: e (minúscula)

Descripción: vista del panel de información del modelo

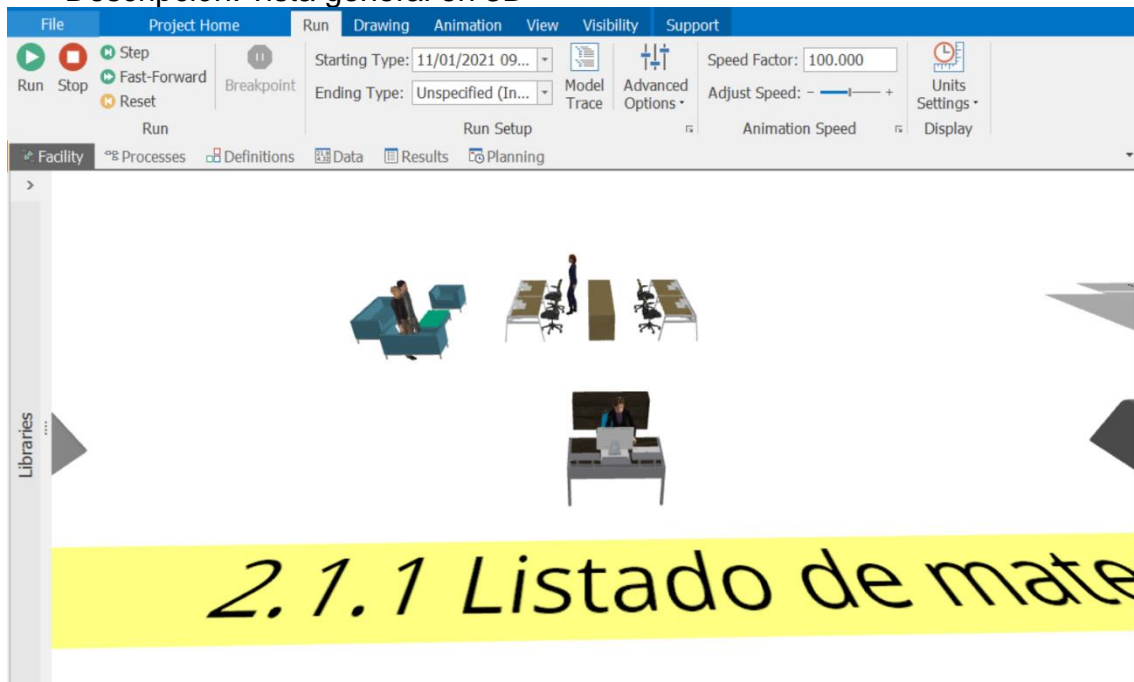
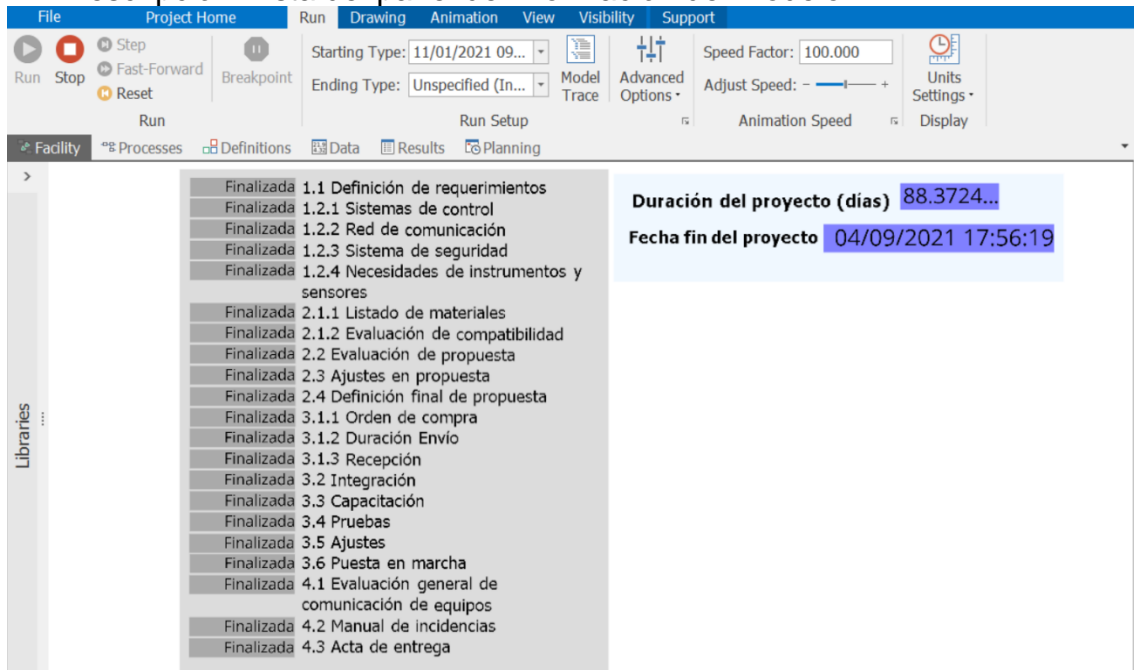

Imagen 76. Panel de información del modelo. Fuente: Autor