

PORTFOLLO FOTOGRAFICO DE ESPAÑA



MARTÍN
EDITOR
BARCELONA



IRATXE

LIBRERIA
CALLE DE LA
LIBRERIA, 10
48901 BILBAO (VIZCAYA)

109991

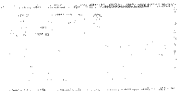
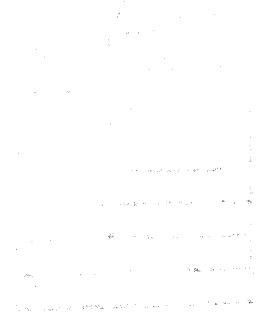

PROVINCIA DE NAVARRA

Provincia situada en el Norte de España, entre los $41^{\circ} 56'$ y $43^{\circ} 18' 35''$ de latitud N. y $1^{\circ} 11' 33''$ y $2^{\circ} 56' 57''$ de longitud E. del meridiano de Madrid. Confina, por el N., con Francia, mediante los Pirineos, y tiene al E. las provincias de Huesca y Zaragoza, al S. esta última y la de Logroño y al O. las de Alava y Guipúzcoa. Comprende el antiguo Reino del mismo nombre, teniendo á Pamplona por capital. Su extensión es de 10,506 kilómetros cuadrados, con una población de 307,669 habitantes, distribuidos entre 269 ayuntamientos y los partidos judiciales de Aoiz, Estella, Pamplona, Tafalla y Tudela, que dependen de la Audiencia Territorial de Pamplona. En lo militar forma parte del 5.º cuerpo de Ejército, cuya capital es Zaragoza, á cuyo distrito universitario asimismo corresponde. En lo eclesiástico se halla repartida entre las diócesis de Pamplona, Zaragoza y Logroño. Desde la parte oriental, en que converge con la provincia de Huesca en la Mesa de los Tres Reyes, la frontera marcha hacia occidente por el pico de Anie, por los puertos de Arlos, Santa Engracia, Orbaiceta, y entre los de Roncesvalles y Valcarlos, Ber-

deris, Isepegui, Arrieta y Bustanselaye; Maya, Echalar y Vera. De esta sección que constituye los Bajos Pirineos, en las inmediaciones del puerto de Roncesvalles, se desvía la divisoria de agua hacia mediodía y poniente, por el Sur del valle de Baztán, hacia la puerta de Aspiroz y confina de la provincia de Guipúzcoa. Fuera de la sección pirenaica, algunos de cuyos picos llegan á 2,500 metros de altitud, merecen nombrarse hacia occidente las sierras de Aralaz, Andia y Cantabria; la de Sorvil á la derecha del Larraun y Arga y al SO. de la capital la del Perdón. Otras sierras aparecen al SO. de Estella y al mediodía del Ega con la Peña de Joar; hacia el N. los montes de Abodí y Ocha-gavía y la sierra de Lumbier é Irati hacia mediodía. Por el centro y Oeste continúan las comarcas montañosas, encontrándose la parte más llana en las Bardenas Reales hacia el SE.

La cordillera primeramente nombrada, divide este territorio entre la cuenca Mediterránea y Atlántica. Esta última, aparte de una pequeña sección que vierte á Francia, las demás corrientes que en ella se originan van al Cantábrico por el Bidasoa, el Urumea y el

Oria. La restante de su territorio desagua al Ebro por el río Esca o del Roncal (que se internan en la provincia de Huesca) y el Salazar, Urrobi y Erro, que unidos al Irati, desaguan en el Aragón, que además recibe el Arga, al cual confluyen el Zubiri y Mediano. El Ega, que procedente de Alava pasa por Estella, es otro importante afluente del Ebro. Este en muchas partes sirve de límite entre las provincias de Logroño y Navarra, internándose después por ésta hacia Tudela, en donde recibe el Queiles, para entrar luego en la de Zaragoza después de haberse desviado los canales de Tauste e Imperial de Aragón.

Se encuentran en diversas localidades mineral de hierro, cobre y carbón y entre sus aguas minerales deben nombrarse las de Fitero Nuevo y Fitero Viejo (clorurado-sódicas); Betelu (nitrogenadas); Balascoain (bicarbonatadas sódicas); Burlada (ioduradas); Alsasua (clorurado-sódico-sulfuradas); ferruginosas en Azqueta; salinas en Arive; sulfuradas en Aspíroz, y cloruradas en Cascante.

Las industrias que más desarrollo han adquirido son las relacionadas con la agricultura, como aguardientes, quesos en el Roncal, vinos en la parte inferior de la ribera del Ebro. Existen además importantes fábricas de papel, paños ordinarios, jabón, curtidos, etc. El comercio queda reducido a la importación de artículos manufacturados para las propias comarcas, exportando los productos agrícolas sobrantes y ganado.

Para las producciones agrícolas, hay que tener en cuenta la división de su territorio en la Montaña y la Ribera de Ebro, abundando los pastos en aquélla y los cereales, aceite, vino y frutas en la segunda.

Recorrea el territorio de esta provincia las líneas de Zaragoza á Alsasua; la de Madrid á Alsasua é Irún y desde Tudela arranca el ramal que se dirige á Tarazona. En cuanto á carreteras, cruzan en todos sentidos el territorio que comprende la presente jurisdicción, no quedando pueblo, por poca importancia que tenga, que no se comunique con el resto de la provincia.

PAMPLONA

Ciudad capital de la provincia y antiguo Reino de Navarra, situada en un llano dominando la cuenca del río Arga, con estación de ferrocarril en la línea de Alsasua á Zaragoza.

Tiene 28,886 habitantes. La población presenta buen aspecto en sus principales calles y espaciosas plazas, entre las cuales descuella la de la Constitución, con los edificios de la Diputa-

ción y Teatro y en su centro la fuente con la estatua de la Abundancia. También ofrece alguna particularidad la fachada del Ayuntamiento, de gusto clásico, con exageradas influencias del barroquismo; el grandioso manicomio y otras edificaciones de moderna construcción.

Entre sus monumentos religiosos, merece nombrarse en primer término la catedral, reconstruida por Carlos III el Noble, rey de Navarra, cuyo sepulcro guarda junto con el de su esposa D.^a Leonor; hacia el centro de la capital, la antigua iglesia de San Saturnino; en el occidente, la parroquia de San Lorenzo y capilla de San Fermín, patrón de la ciudad; la parroquia de San Nicolás de Bari y basilica de San Ignacio de Loyola.

Constituye una importante plaza fuerte, con Audiencia Territorial y provincial, Instituto

general y Técnico, Escuela Normal y Seminario Conciliar.

La existencia de la presente ciudad es anterior á la dominación romana, suponiendo algunos autores que se llamaría Pompelon ó Pompeyópolis. En el concilio de Toledo del año 589, figura un obispo *pampilonensis*. Con la invasión sarracena, estuvo en poder de los árabes hasta que fué reconquistada á mediados del siglo VIII, figurando, desde luego, en el antiguo condado ó reino de Navarra, de cuyo estado fué después su capital, estando su historia refundida con la de aquél, de cuyo periodo arranca su importancia como capital del importante estado navarro, que tanta influencia ha ejercido en todos tiempos en los destinos de España. Ostenta los títulos de «Muy Noble, Muy Leal y Muy Heroica Ciudad».

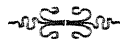

MUNICIPIOS DE LA PROVINCIA DE NAVARRA

PARTIDO DE AOIZ

Abaurrea Alta	391	Garralda.	459
Abaurrea Baja	168	Güesa.	237
Aibar	1,683	Huarte	807
Aoiz	1,120	Ibargoiti (Idocin)	799
Aranguren	942	Isaba	992
Arce	1,380	Izagaondoa (Ardanaz)	985
Aria	391	Izalzu.	178
Arive	156	Jaurrieta.	479
Arriasgoiti (Zunzarren)	342	Javier.	339
Burguete.	435	Larrasoaña	202
Burgui	767	Leache	289
Cáseda	1,610	Lerga.	503
Castillo Nuevo	210	Liédena	689
Egües	1,715	Lizoain	659
Elorz	1,227	Lónguida (Aos)	1,142
Erro	2,336	Lumbier.	2,000
Escároz	403	Monreal	556
Eslava	562	Navascués	1,010
Esparza	293	Ochagavía	1,097
Esteribar (Venta de Aquerreta)	2,102	Orbaiceta	523
Ezprogui.	566	Orbara	186
Gallipienzo	748	Oronz.	110
Gallués	424	Oroz-Betelu	651
Garayoa	301	Petilla de Aragón	459
Garde.	433	Romanzado (Domeño)	875
		Roncal	507
		Roncesvalles	152

FAMPLONA. — VISTA PARCIAL

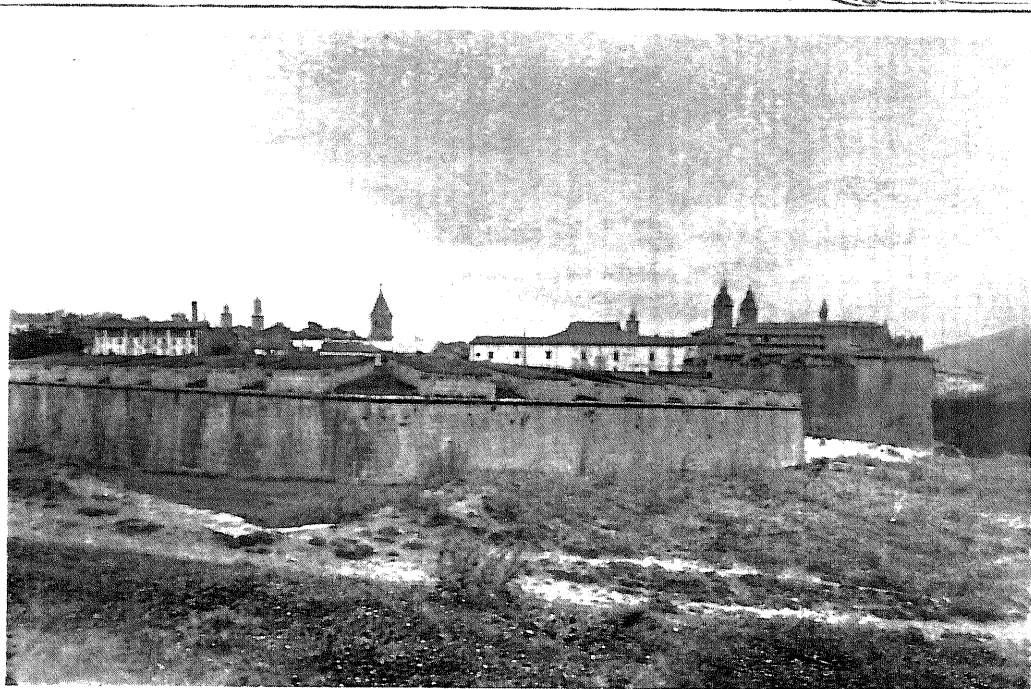

Por el lado de Mediodía resaltan los esbeltos campanarios de sus iglesias por encima de las murallas, cuyo derribo se ha iniciado ya con gran gozo de la capital de Navarra.

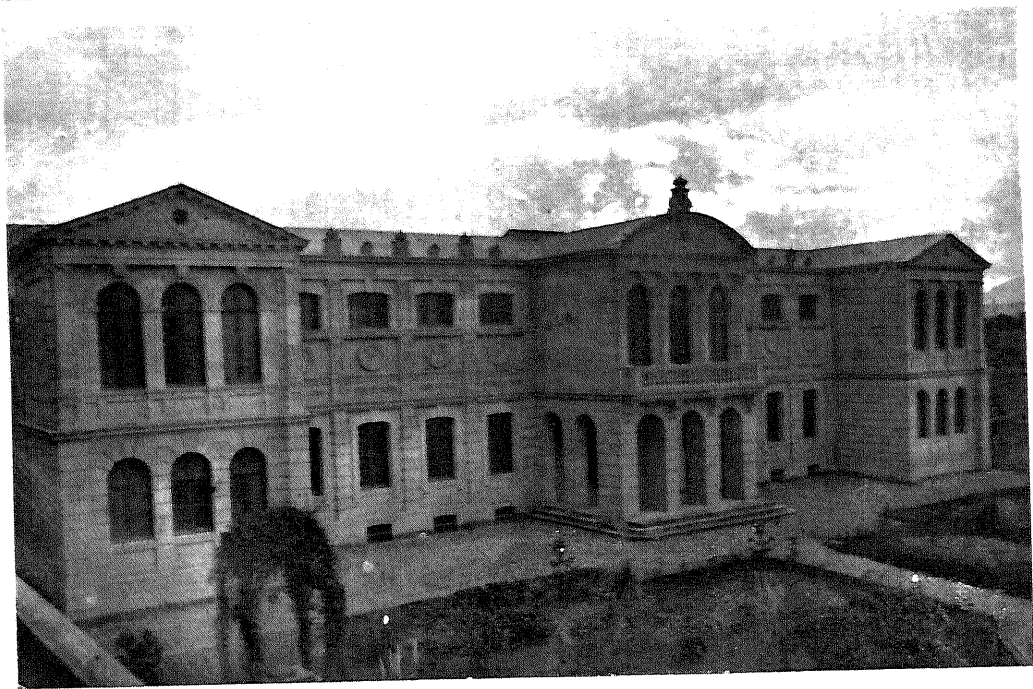

Sólido edificio anejo al Palacio Provincial, en donde se conservan valiosísimos documentos referentes al antiguo Reino de Navarra.

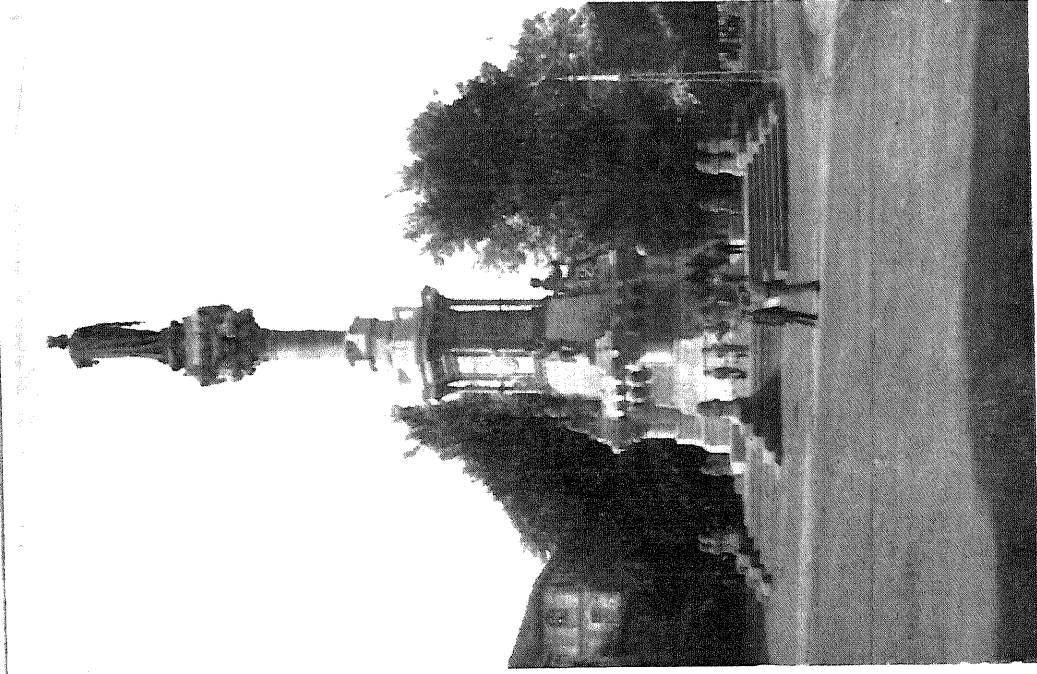

Después de la protesta del país contra el intento de usurpación de sus fueros a fines del siglo XIX, fue erigido este monumento, expresión fidelelgna de la región navarra

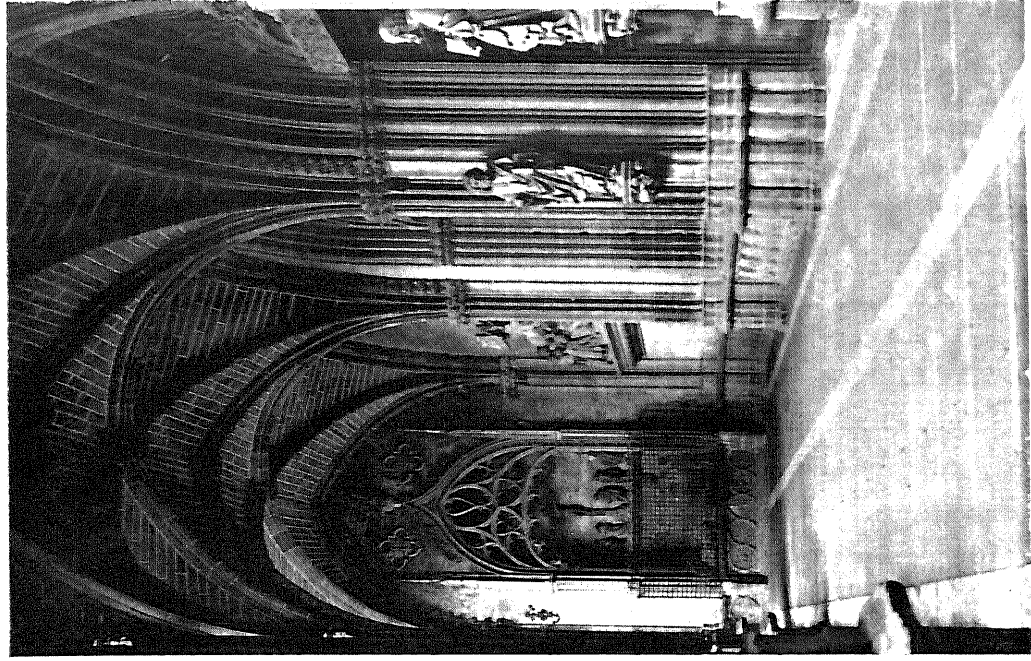

Es digno de admirarse por sus bellas proporciones y hermosos detalles que lo adornan.



El principal coliseo de la ciudad lleva el nombre del gran tenor, honra del país navarro.



En primer término se destaca el molino de San Miguel, en donde trabajó Gayarre antes de dedicarse al arte.



Moderno edificio cuya construcción responde á las más escrupulosas exigencias de la pedagogía, constituyendo el primer grupo escolar de la capital.

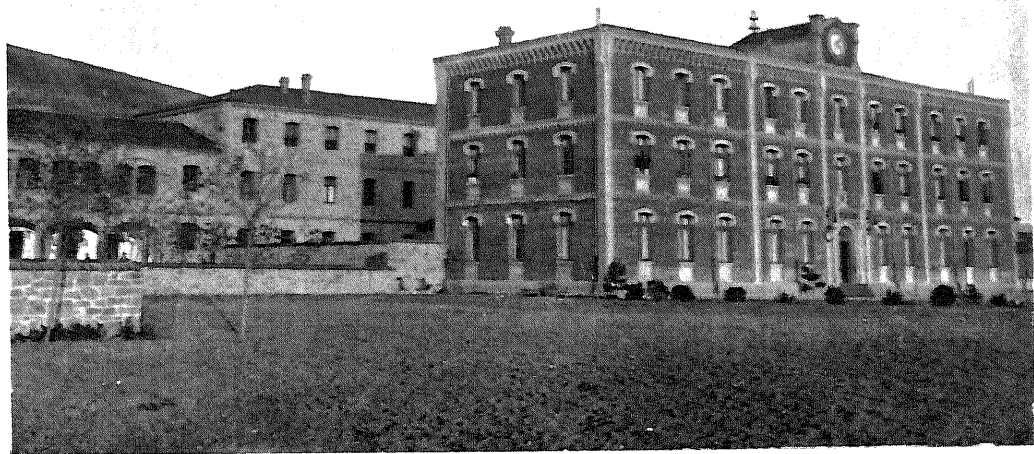

Vasto edificio construido merced al donativo del ilustre navarro D. Fermin Daoiz.

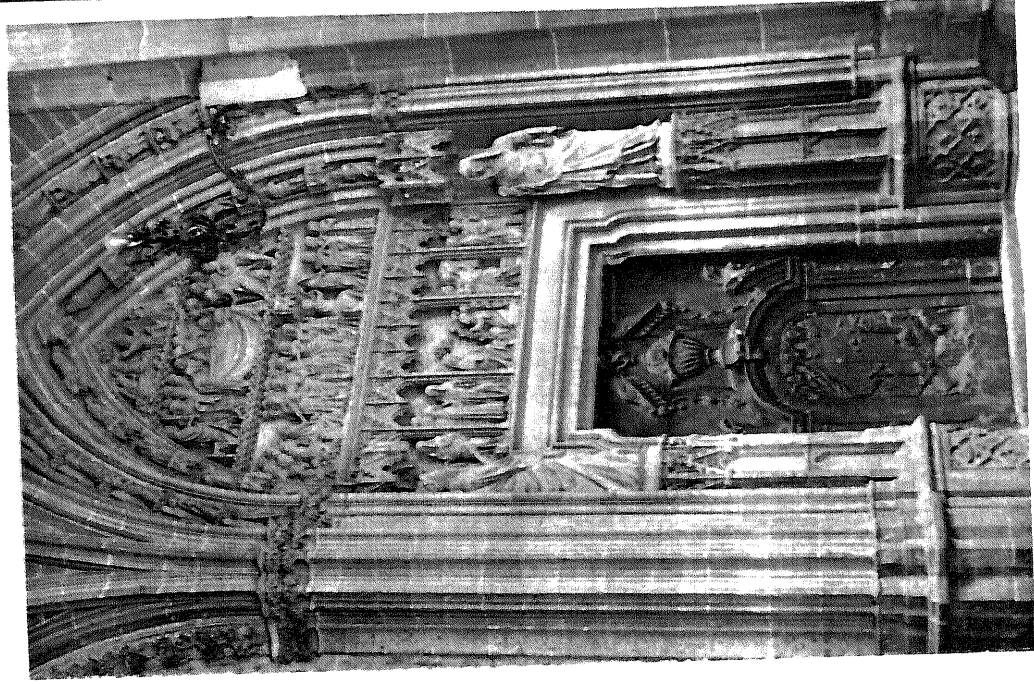

Ábrase en los claustros, ostentando un hermosísimo timpano dividido en cuatro zonas, que representan diversos pasajes bíblicos.



Ancha plaza con soportales, rodeada de árboles, artístico kiosco en el centro y profusamente iluminada mediante potentes focos eléctricos.

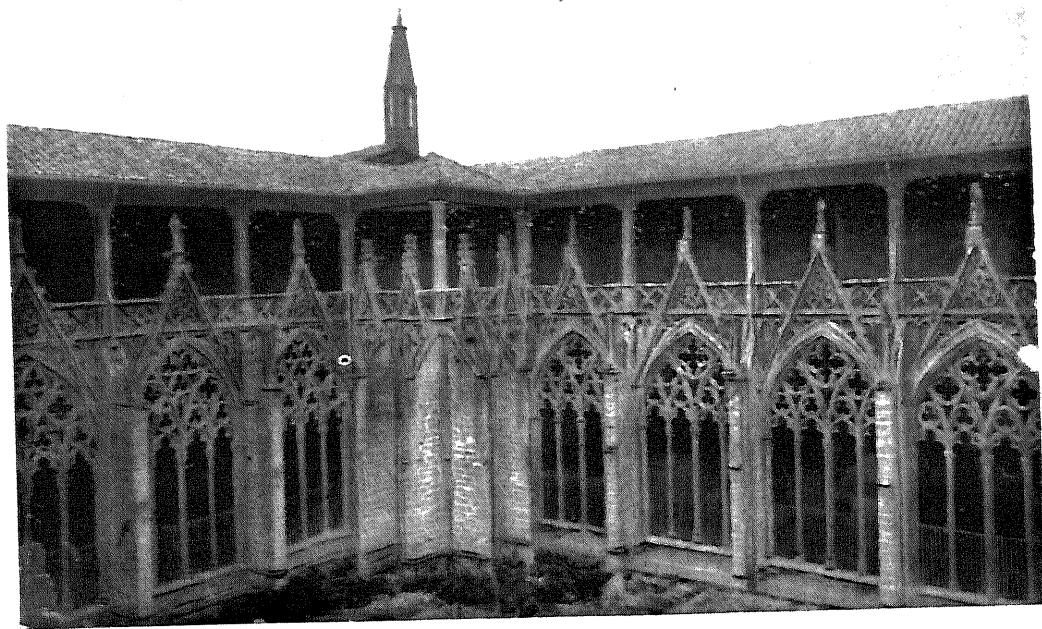

Notable ejemplar del arte gótico, ostentando riquísimos calados en los ventanales de sus galerías.



Este templo mereció especial atención por parte de Carlos *el Noble*, á quien se ha calificado de restaurador del mismo.



Se halla extendido sobre el río Arga y consta de tres robustos arcos de sillería.

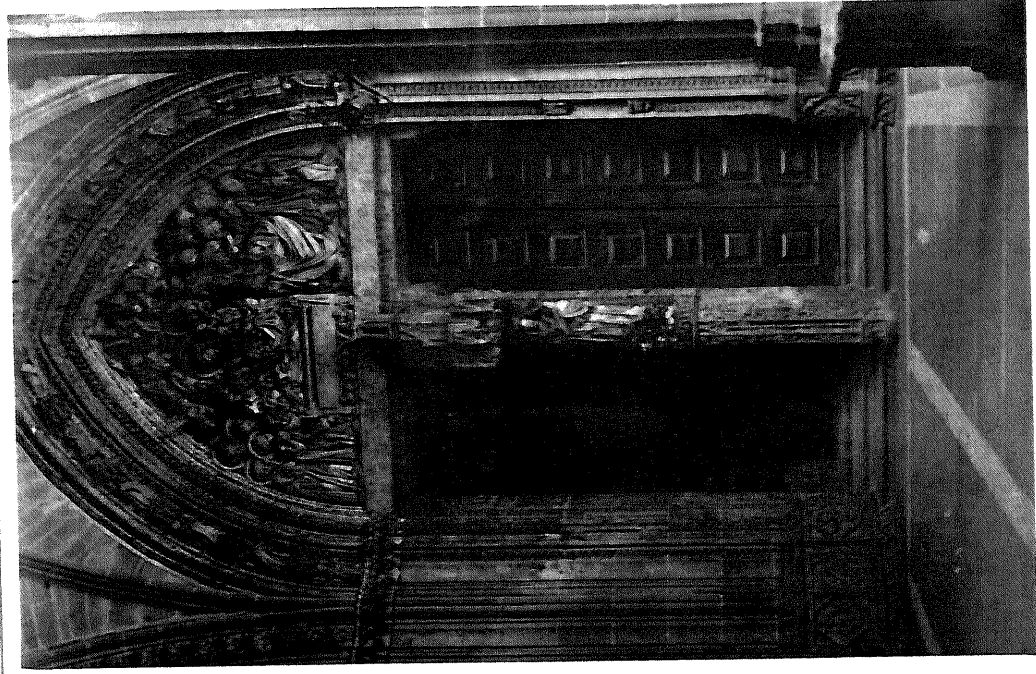

Comunica con el crucero, sobresaliendo el alto relieve de su timpano y la estatua de la Virgen en el centro, con el rico dosel que la cubre.

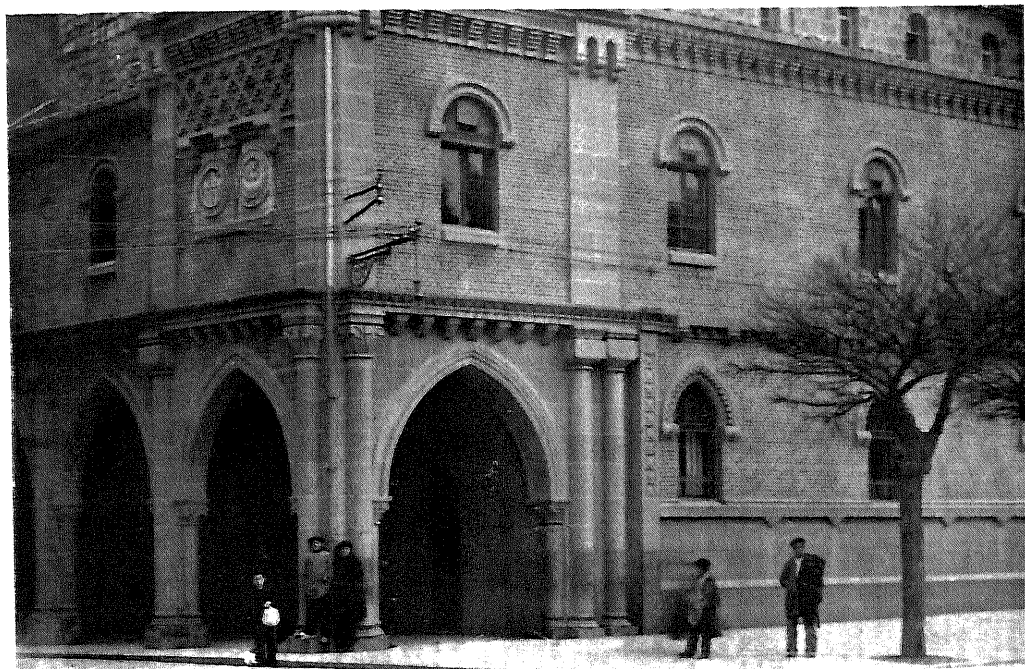

El atrio que representa el adjunto grabado da idea de la importancia y del gusto que domina en el nombrado templo.



Su fachada, de gusto clásico, con seis columnas dóricas en el cuerpo central de la misma, se desarrolla en el extremo del paseo de Sarasate frente al monumento erigido á los Fueros.

Sada	776	Ayegui	494
Sangüesa.	3,255	Azagra	1,797
Sarriés	173	Azuelo	265
Tiebas	381	Barbarín	169
Unciti.	719	Bargota	616
Urzainqui	266	Busto (El)	171
Urraul Alto (Santa Fé)	973	Cabredo	367
Urraul Bajo (Tabar)	1,048	Cárcar	1,548
Urroz.	616	Cirauqui	1,354
Uztarroz.	674	Desojo	356
Valcarlos.	1,035	Dicastillo.	1,336
Vidánguez.	329	Espronceda	321
Villanueva	411	Estella	5,736
Yesa	447	Etayo.	285
		Eulate	427
		Genevilla.	343
		Goñi	804
		Guesalaz (Viguria).	2,325
		Guirguillano	601
		Iguzquiza	531
		Lana (Galvarra)	721
		Lapoblación	382
		Larraona.	270
		Lazagurría	210
		Legaria	394
		Lerín	2,315
		Lodosa	3,115
		Losarcos.	2,117
		Luquín	377
		Mañeru	1,038
		Marañón	219
		Mendavia	2,442

PARTIDO DE ESTELLA

Abáigar	223		
Abarzuza.	887		
Aberín	779		
Aguilar	523		
Allín (Larrión).	1,514		
Allo	1,925		
Améscoa Baja (Zudaire).	1,302		
Ancin.	315		
Andosilla.	1,750		
Aranarache	154		
Aras	546		
Arellano	573		
Armañanzas.	333		
Artazu	388		
Arróniz	1,773		

Mendoza	921	Araiz (Arriba)	1,513
Metauten	764	Aranaz	1,088
Mirafuentes	202	Arano	410
Morentin	585	Araquil (Santiago Ichasper)	2,259
Mués	374	Arbizu	821
Murieta	396	Areso	430
Nazar	233	Arraiza	265
Oco	150	Arruazu	309
Olejua	173	Atez (Eriza)	706
Oteiza	1,012	Bacáicoa	496
Piedramillera	368	Basaburúa Mayor (Jangaras)	1,497
Salinas de Oro	491	Baztán (Elizondo)	9,234
San Adrián	959	Belascoain	299
Sansol	332	Bertiz Arana (Navarte)	869
Sartaguda	785	Betelu	514
Sesma	1,322	Biurrun	402
Sorlada	257	Ciordia	461
Torraiba	426	Ciriza	175
Torres	392	Donamaria	623
Viana	2,876	Echalar	1,397
Villamayor	239	Echarri	190
Villatuerta	651	Echarri-Aranaz	1,499
Yerri	4,207	Echauri	587
Zúñiga	333	Elgorriaga	209

PARTIDO DE PAMPLONA

Adios	311	Erasun	423
Alsasua	2,184	Ergoyena	1,179
Ansoain	1,445	Ezcabarte (Oricain)	1,165
Anné (Olagú)	1,210	Ezcurra	443
Añorbe	797	Galar	1,556
		Goizueta	1,111
		Gulina	458

Olite	2,662	Buñuel	1,589
Olóriz.	601	Cabanillas	688
Orisoaín	230	Cadreita	728
Peralta	3,425	Carcastillo	1,418
Pitillas	1,054	Cascante.	4 086
Pueyo.	647	Cintruénigo	3,959
San Martín de Unx	1,629	Corella	6,798
Sansoaín.	189	Cortes	1,410
Santacara	634	Fitero.	3,469
Tafalla	5,494	Fontellas.	323
Ujué	1,385	Fustiñana	1.330
Unzué.	392	Mélida	817
		Monteagudo.	1.266
		Murchante	1,862
		Ribaforada	946
		Tudela	9,449
		Tulebras.	178
		Valtierra.	1,753
		Villafranca	2.889
PARTIDO DE TUDELA			
Ablitas	1,814		
Arguedas	1,786		
Barillas	201		

MAPA DE CATALUÑA, de Vrints, publicado en Anvers el año 1605
(ES EL PRIMERO Ó UNO DE LOS PRIMEROS MAPAS DE CATALUÑA SALIDO DE LA ESTAMPA)

Consta de dos hojas á UNA Peseta cada una



MAPA DE LAS CUENCAS HIDROGRÁFICAS DE CATALUÑA

POR D. LUIS MARIÁN VIDAL, INGENIERO

_____ Precio: UNA Peseta ejemplar _____



Trazado general de las superficies y alturas de Barcelona
_____ y pueblos agregados _____

Precio: UNA Peseta ejemplar



MAPA DE CATALUÑA con las veguerías y subveguerías
al empezar el siglo XVIII, de José Aparici

Reducido á la mitad de su original. Consta de cuatro hojas á UNA Peseta cada una

Portfolio Fotográfico de España: 50 cénts. cuaderno