ARISTOTELES

COMPENDIO DE TODA LA PHILOSOFÍA NATURAL

STELLA

1847

MENARD

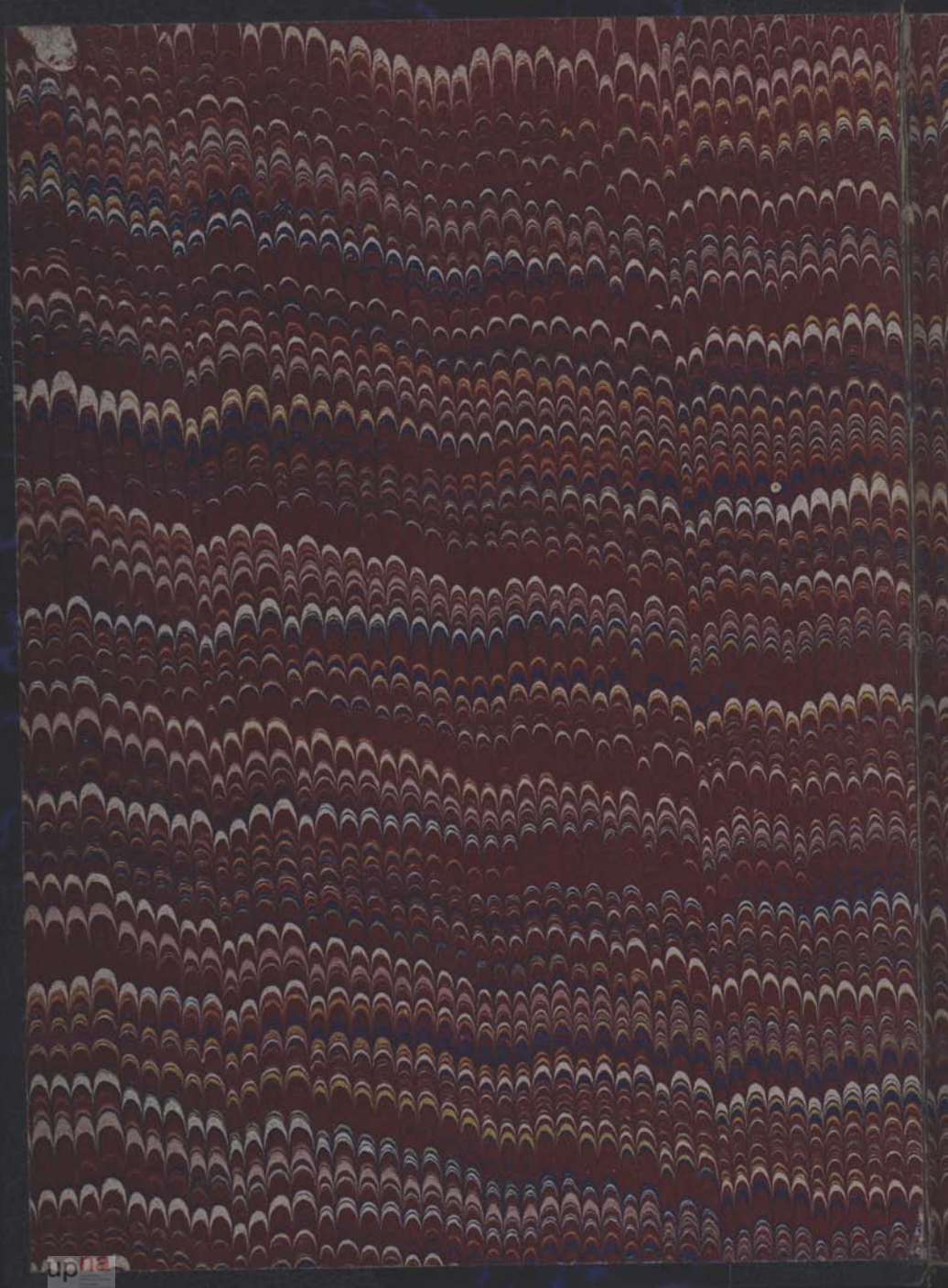

XVII DUQUE DE L INFANTADO
XXVIII ALMIRANTE DE ARAGON
IN HOC SIGNO VINCES
MR DE SANTILLANA VALMEDIANO Y ARIZA
JOAQUIN DE ARTEAGA-LAZCANO

COMPENDIO DE TODA LA Philoſophia Natural de Ariſtoteles, traduzido en metro Caſtellano, ſegun la intencion delos mas graues interpretes del meſmo Ariſtotil: por vn Collegial enel Colegio de nueſtra Señora la Real de Hirach.

✠

delucas lopez vegino dela vanieça

Fue Impreſſo èn la muy noble Ciudad de Stella, por Adrian de Anuerez.
M. D. XLVII.

upna

Libri in hoc vo-

lumine contenti.

Phyſicorum	LIBR I. VIII.
De cœlo & mundo	LIB. IIII.
De generatione & corruptione	LIB. II.
Methaurorum	LIB. IIII.
De Anima	LIB. III.
De Senſu & Senſa.	LIBER I.
De Memoria & Reminiſcen.	LIB. I.
De Somno & vigilia	LIB. I.
De Inſomniis	LIB. I.
De Diuinatione per ſomnium.	LIB. I.
De Longitudine & breuitate vitę	LIB. I.

upna

Al muy Reuerendo

Padre Fray Diego de Sahagun, Abbad de ſant Benito de Valladolid: y general reformador, dela meſma orden en los Reynos de Heſpaña: vn Colegial de nueſtra Señora de Hirach, y en obediencia ſu menor hijo

S. D.

MAndado era en la Ley. M. R. P. que los primeros fructos de pan, que la tierra produxeſe, ſe dieſſen al ſacerdote: affin, que el los cõſecraſſe a Dios: el qual, en tanto eſtima la buena voluntad, con que ſe offreſce, que no ſolamente manda ſe reciba oro y plata (como en otro lugar dize:) pero aun haſta los pelos de cabras. No porque en Dios haya neceſſidad de nueſtra offrenda, empero es aſſi para enſeñar nos: debemos con obra exterior, moſtrar recebirlo de ſu mano, y con hazimiento de gracias, ſeamos dignos de mayor merced: Leuit. 23. b. Exod. 25. a.

y por conſiguiente nos ſea perſuadido, que aun lo muy vil, que con buen deſſeo ſe offreſciere, ſera delante ſu Diuina Mageſtad admitido : pues no menos ojo tiene al buen coraçon, que al mucho Theſoro. Ha ſido nueſtro Dios ſeruido, dar a V. R. P. tanto zelo de la obſeruancia monaſtica, que con el ha hallado modos, como en ſantimonia, y letras, ſe començaſſe en ſu congregacion a reſuſcitar por nueua imitacion aquella gran flota de Doctores y ſanctos, que eneſte nueſtro mar, en la regla de nueſtro glorioſo Padre S. Benito militaron, y no menos con vida que con letras adminiſtraron la yglesia: conuertieron ydolatras, extirparō heregias: y como teſtigos de la verdad, por defenſion de la fe padeſcieron martyrio. Dexo de contar aquella lumbre de la yglesia S. Gregorio con otros millones de ſanctos Pontifices y Perlados, que por muchos centenarios de años adminiſtraron la yglesia: pues eſto es para mayor confuſion nueſtra, mayormente que aun ſi damos fe alos Annales antiguos, hallaremos que Ynglaterra dexa la gentilidad y adora a Chriſto por dios, plantando en ella la ſancta fe catholica primeramente Auguſtino monje, cō otros onze de la miſma profeſſion: y aſſi entre los Ynglesses, juſtamente mereſce hoy en dia renombre de Apoſtol. La mayor parte de Alemaña, en tiempo de Gregorio ſegundo, y Zacharias.i. Pontifices, fue conuertida de la ydolatria al Chriſtianiſmo, por Bonifacio monje y martyr: (como dan teſtimonio las epiſtolas deſtos pontifices) a el, & econuerſo. La heregia de Arrio y de Helui-

dio fuerõ extirpadas, la vna por S. Illefonſo monje y Arçobiſpo de Toledo. Y la otra por S. Leandro aſſi meſmo monje y Arçobiſpo de Seuilla: (como dello da teſtimonio S. Gregorio.) Pues ſi queremos voluer los ojos a la luz grande de letras, que en los que militauan eneſta regla reſplandeſcio, hallaremos quelos primeros cimientos que tuuo la celeberrima vniuerſidad de Paris, fueron dos monjes de S. Benito, y deſpues muchos Años perdidas las artes liberales en Francia (como dello da teſtimonio Guimundo obiſpo y Doctor,) fueron reſtaurados por Lanfranco monje, el qual con Algero, y Guimundo deſtruyeron la heregia de Berengarion: cuyas obras no pequeña vtilidad trahen eneſtos tiempos contra la maldita heregia de Luthero, y Oecolampadio. No ay neceſſidad de dezir, como el refugio, yam paro de las letras, antiguamente eſtaua en los monaſterios de S. Benito, pues eſtan ſembradas deſto las hyſtorias antiguas. Auia caydo eſta flor y eſcureſcido ſe eſta luz, o por injuria de los tiempos que comunmente cauſan las coſas, o por mejor dezir por el deſcuydo de los que eneſta Regla militamos. Ha nos hecho nro Dios tan grand merced, que en tiempo de V. R. P. ſe començaſſe a oluidar la ignorantia, y darſe alas letras: no ſolo en ſu congregacion, pero aun eneſte reyno de Nauarra. Iuſto pues es hagamos a Dios gracias, porque tuuo por bien, con tanta admiracion ſacar a V. R. P. de la quietud de la contemplacion, en que eſtaua eleuado para tanta dignidad. Y dado que de ſu parte haya

ſido rehuſada con lagrimas, a imitacion de aquel glorioſo P. Gregorio, no fue ſin gran myſterio, pues dello redunda muy mayor fructo, quanto es mayor el comun, que el particular. Enel ocio de las leciones (aun que ha ſido harto poco) yo hauia intentado de hazer en metro Caſtellano vn breue epilogo de la Philoſophia natural que auia oydo, affin que mejor en la memoria me quedaſſe: y ſabido por algunas perſonas de entendimiento y Doctrina, fueles tan accepto, que quaſi me le hurtauan a pedaços. Offreſcioſe me aquel precepto del Leuitico, que al principio dixe: y conſiderando ſer decente, que pues yo hauia cogido eſta poca de mies, dando me aparejo V. R. P. la ponga en ſus manos, para que haziendo a Dios gracias, debaxo de ſus alas ſea leuantado y fauoreſcido, como ſon hoy por el encumbradas y autorizadas las letras. Suplico a V. R. P. no dexe de aduertir que dado, yo no offrezca profundidad de myſterios eſmaltados en oro, ni eloquencia labrada en plata, deſſeo alomenos offreſcer los pelos de cabra enla labor que el principe delos Philoſophos nos enſeño enlas coſas naturales: y admitida eſta de V. R. P. con benigno fauor no dexare de intentar adelante lo que el meſmo labro delas coſtumbres con marauilloſo artificio.

VALE.

Io. Ferrerii Aragonenſis cui data copia à Monte Taurino oriundi ac Stellæ profeſſoris ad eundem Præſulem non minus venerandum quàm colendum Exaſtichon.

Nvtantem plæbem aduerſum placaſſe ſenatum
Iure Solon populi fertur Erichthonij.
Hinc populum Cecrops Salaminium honorat Athenis:
Quod ſemper Danais poſſe peremne dedit.
Tu tamen o præſul, ſuperas hunc, & meliora
Sancis: qui donas iura cuiq; ſua.

IDEM AD AVTHORIS PRAECEPTOREM TETRASTICHON.

Fontibus Aonidum quem Heliconia plectra reſeruant,
Cui dedit auratam pulcher Apollo Lyram.
An tu Peligni Galli ſpes fare Tibulli,
An ſis Philetæ Callimachiue animus?

IDEM ad Lectorem Elegon.

Thura Deos uincant, celebrent conuiuia uates,
Et uos Teſpiadum ducite turba choros.
Nunc eſt præcipue pueri iuuenesq; ſenesq;
Lætandum, tellus nunc ferienda pede.
Tibia det ſonitum biforem ſaltante colona,
Muſæum quoniam ſæcula noſtra uident.

Carmina qui extemplo toto celeberrimus orbe
Dictat, & Aonium fundit ab ore melos.
Is nam Parnaſi finxit iam ſomnia colle,
Dicitur & lotus fonte volantis equi.
Carmina digna quidem Phœbi deprompta ſacello,
Quæ neq; Pelignus nec daret ipſe Maro.
Cuius nunc toto reſonat modo nomen in orbe,
Eſt ſimul Hiſpanæ pro quoq; gentis honos.
Namq; opus exegit mira breuitate redactum,
Scipio iam cædat, Porcina Galba, Cato,
Nec non exemplis proprijs luſtrauit ad unguem:
Doctior & breuior non fuit alter adhuc.
Hoc opus hoc quærat legum Iuriſq; peritus,
Verbaq; qui ſummi pandit ab ore Dei.
Ipſe cito iubeo noſtris capiatur alumnis
Hoc opus, & cupiens ipſe ego primus emam.
Regulus & Scaurus, Marcellus, cumq; Camillo:
Nunc colitur Paulus Iulius ille Pius
Largiri ut ſemper, conatur dona peritis,
Conſilio præſtat relligione ualet.
Ergo cadat ſummo nunc uictima ſacra tonanti,
Vt meritis repetat præmia digna ſuis.
O decus, O generi decus immortale Canales,
Me precor accipias in tua iuſſa Vale.

Prohemio del Au-

tor, el qual habla con ſu proprio Maeſtro: y declara el motiuo que tuuo para hazer eſte Epilogo de Philoſophia.

TVs grandes ventajas, y mucha deſtreza:
Maeſtro muy Docto, enel proprio ſaber:
Ni tienen mayores, ni pienſo tener:
En ſolidas letras, y viua viueza:
An eſtas gaſtado, mi meſma torpeza:
Con muchas vigilias, y gran documento:
Lo meſmo hizieron, en otros ſin cuento:
Haziendo los doctos, quitando rudeza.

PReſagio futuro, eneſto hallaron:
Los padres q̄ nōbre, de AMBROSIO, te dierō: ἀμβρόσιος, diuinus ſeu immortalis interpretatur.
O coſa, MIRANDA, en tu niñez vieron:
Pues nombre conforme, a eſto buſcaron:
Memorias eternas, ſin duda alcançaron:
Dexando progenie, de tanto prouecho:
Si ſus compoſturas, ſe ouieron deſhecho.
Sus glorias futuras, viuientes quedaron.

upna

PROHOEMIVM

CON muchas inſtancias, ouiſte mandado:
Buſcando prouechos, con zelo muy recto:
En todo teniendo, paterno reſpecto:
De nueſtros eſtudios, tener gran cuidado:
Y porque tuuieſſemos, recopilado:
El modo paſſado, de nueſtra lectura:
Mandaſte nos luego, tuuieſſemos cura:
Haziendo de todo, compendio abreuiado.

YO pues oyendo, aqueſta ſentencia:
Sacando las fuerças, de propria flaqueza:
Puſe me a eſto, con mucha preſteza:
Como el que deue, mayor obediencia:
Eſta es ayuda, de mi inſuficiencia:
Con cuyo preſidio, me pienſo ayudar:
Para las fuerças, preſtadas buſcar:
Pues dellas careſce, mi poca potencia.

LOS modos y vias, que hauemos lleuado:
En nueſtro exercicio, y nueſtra lectura:
Me pone oſadia, y preſta ſoltura:
Para hazer, lo nunca penſado:
Con tanta viueza, nos has enſeñado:
Lectiones continuas, y graues doctores:
Que todos noſotros, quedamos deudores:
A ti que de tierra, nos has leuantado.

upna

IN PHISICA ARIST.

ALberto,y Temiſtio,y el grã Phrodiſeo: *Albertus magnus.*
Nos han informado eneſte viaje: *Themiſtius.*
Nimpho,y el Sancto,nos dieron paſſaje: *Alexander aphrodiſeus.*
Muy conuenienre,a nueſtro deſſeo: *Auguſtinus Nimphus.*
Y pues que todos lo veen y veo: *S.Thomas.*
Auer ſe leydo,con gran diligencia:
Solo conuiene,poner vehemencia:
Para guardarnos,del rio Letheo.

EL texto pretiendo,de recopilar:
Segun los doctores,nos han declarado:
Porne mi trabajo,con todo cuidado:
Por tus documentos la obra guiar:
Suplico humilmente,lo quieras limar:
En faltas,y ſobras frequentes halladas:
Las quales ſeyendo,por ti limitadas:
Ningun eſtropieço,pretienden hallar:

EL AVTOR AL LECTOR.

COnuiene curioſo lector,entender: *Exordium.*
Que lleuan los phiſicos,gran ſotileza: *Lege Themiſtium in prõ*
De donde procede ſu gran eſcureza: *hœmio phyſicorum:vbi*
Como leyendo podras cognoſcer: *comperies de obſcurita*
Y aqueſto les viene,por ſu proceder: *te ipſorum ſatis.*
Por coſas communes,y muy entricadas: *Captat attentionem.*
Las mas eſcabroſas,veras annotadas:
En todas las partes,que fue meneſter.

upna

PROHOEMIVM.

Expurgatio autoris.
Captat beneuolentiam.

TRaher al philoſopho,en verſo vulgar:
Ser coſa indecente,podrian dezir:
Mas puede ſe eſto,muy bien impedir:
Pues otros lo meſmo,quiſieron vſar.
A Orpheo,y Empedocles,quiero immitar:
Que phyſicas obras,en verſo puſieron:
Y otros ſin cuento,lo meſmo hizieron:
Los quales propongo,de no relatar.

EMpero vengamos,a nueſtras edades:
Las quales nos mueſtran,varones potentes:
Iuan de mena. Y en todas las artes,por cabo excelentes:
Y mueſtran ſus verſos,ſus grandes bõdades:
Franciſcus petrarcha. No creo penſauan,hazer poquedades:
El Dante. El grã Ioan de Mena, Petrarca,y el Dante:
Los quales dexaron,dechado baſtante:
Por clara reſeña,de ſus dignidades.

DE VTILITATE LIBRI.

PAra mi tengo,ſera prouechoſa:
La philoſophia,en vulgar traduction:
No ſolo a aquellos,de ſu profeſſion:
Empero a los otros,ſera deleytoſa:
Porque ſeyendo,ſu phraſis ſabroſa:
Y la materia,muy dulce y ſubida:
Pienſo ſera,ſin duda leyda:
Antes que otra,leyenda jocoſa.

upna

LOs doctos, y ſabios podran deſcanſar:
Deſpues que el ſtudio, les tenga canſados:
Leyendo ſus meſmos trabajos paſſados:
Los quales por tiempo, ſe van a oluidar:
Los otros ſin duda, podran leuantar:
Sus almas notando la gran compoſtura:
A ſu dios eterno, que es ſumma olgura:
El qual ſin ſubjecto, la quiſo criar.

EN breue pornemos, eneſte tractado: *Captat docilitatem.*
De todo Ariſtotil lo mas principal:
Digo de aquello, que es natural:
Segun la manera, que ſea declarado:
Las otras ſentencias, no tengo penſado:
Querer impugnar las nidar ſoluciones:
Si no fueren tales, que tengan razones:
Las quales nos puedan, auer prouechado.

EL modo que lleuan, en ſus diuiſiones: *Quid ſequatur circa textus diuiſionem.*
Simon el Grimeo, con otros ſequaces:
Pretiendo ſeguir, dexando diſfraces:
De todos los otros, y ſus digreſſiones:
Los textos de Auerroys, y ſus inuenciones:
No quiero ſeguir, ni menos doctrina:
Tãpoco los modos, que Alberto nos ſigna:
Ni menos al ſancto, que va por leciones.

upna

PROHOEM. IN PHI. ARIS.

AQuellos antiguos, paſſados que fueron:
Que eneſta doctrina, ſus tiempos gaſtaron:
Todos de aqueſte, vniuerſo hablaron:
Y varias ſentencias, del meſmo puſieron:
Porque ignoraron, y nunca ſupieron:
Principios, y cauſas, de ſu creacion:
Dedonde procede, ſu deliracion:
Y coſas riſibles, que algunos dixeron.

Proceſſus Philoſophi.

PVes luego al principio, conuiene notar:
Si bien Ariſtotil, quereis entender:
Que antes de todo, acoſtumbra poner:
Agenas ſentencias, en todo lugar.
Las q̃les ya pueſtas, las viene a impugnar:
Con modos ſubtiles, y viuas razones:
Deſpus de las quales, por ſus concluſiones:
Su meſma ſententia, nos viene aclarar.

AL MESMO LECTOR.

Proſequitur.

SI enla corteza, a caſo hallados:
Fueren algunos, vocablos, ſin vida:
O verſos compueſtos, ſin orden medida:
Supplico al leyente, no ſean notados:
Porque veran, los conſiderados:
Sus terminos proprios, tener eſta ſciencia:
Los quales en verſo, no forman ſentẽcia:
Si no ſe puſieſſen, del todo mũdados.

upna

INVOCATIO DEL AVTOR A nueſtro ſeñor.

OLuido las muſas,del monte Elichon:
Y el alto Parnaſo,con rios,y fuentes:
Y dexo las Nimphas,en aguas latentes:
Pues ſon como en ſueños,alguna viſion:
Inuoco en ayuda,de mi defenſion:
Aquel gran opifice,deſte vniuerſo:
El qual endereſce,mis dichos,y verſo:
Conforme al obſequio,de ſu perfection.

INuoco la lumbre,que hizo inflamada:
La çarça moſayca,ſin ſer conſumida:
Inuoco la eſſencia,que da ſer y vida:
A toda progenie,enel orbe encerrada:
Aquel que alos hombres,nos hizo de nada:
Pintando en noſotros,ſu meſma figura:
Los brutos ſenſibles,del toman artura:
Frutales,y jeruas,del toman paſada.

OA nueſtra Señora.

OTu que entre todas,ouiſte alcançado:
Renombre de madre,del verbo excelente:
El qual de las muſas,y ſcientias,es fuente:
Y pozo peremne,jamas agotado:
O tu que traxiſte,enel vientre encerrado:
Aquel que enlos cielos,no pudo caber:
Supplicote guies,a mi proceder:
Haziendo mi ſeſo,con gracia alumbrado.

upna

AL GLORIOSO P. S. BENITO.

EGregio monarcha, y muy ſingular:
En nombre bendito, y hechos, y vida:
Aquien la grandeza, de dios, ſin medida:
Tuuo por bien, de ſe manifeſtar:
Digo viuiendo, (o gracia, ſin par:
Coſa que excede, a todo ſentido)
Yo tu menor hijo, te ruego, y te pido:
Me quieras ayuda, de dios alcançar.

Del ſubjecto dela Philoſophia.

S. Thomas in hoc loco.

ENte mouible, algunos puſieron:
Materia y ſubjecto, de toda eſta ſciencia:
El ſancto doctor, tiene eſta ſentencia:
Ala qual algunos, ſeguir no quiſieron:

Albertus in hoc loco.

Su proprio maeſtro, con otros dixeron:
El cuerpo mouible, tener eſte officio:
El qual de natura, ſe es compoſicio.
Mas otros diuerſos, diuerſo hizieron.

Prohemio de

Ariſtoteles, y primer Capitulo.

TOdas las coſas, que ſon informadas,
Y tienen principios, de ſu producion,
Venimos por ellos, en ſu cognicion,
Si tienen potencia, de ſer declaradas,
Entonces dezimos, tener las caladas,
Auiendo noticia, de ſus incepciones,
Principios y cauſas, y proprias paſſiones,
Haſta las vltimas formas priuadas.*

Neceſſarium eſt naturæ ſtudioſis inprimis ea diſcutiãt, quæ ad principia pertinent. Simpli.

Hoc dicit ꝓpter formas ſeparatas.

* *Vſq; ad elementa.*

ASſi que primero, ſe han de tractar,
Las cauſas totales, que no ſus effectos,
Porque eſtos ſon llanos, caminos y rectos,
Que naturaleza nos ſuele enſeñar,
Manda nos eſta, pedir y buſcar,
Lengua de todos, los vniuerſales,
De donde ſacamos, muy ciertas ſeñales,
Para las coſas, en particular.

Poſterior eſt rerum particularium ſpeculatus, eo qui vniuerſalium.

Naturæ prius cauſa nota eſt effectu.

upna

Simile.

BIen como los niños, deſpues de naſcidos,
Antes que tengan razones ni modos:
O padres,o Madres,les llaman a todos:
Y eſto con propria natura mouidos:
Mas ya que algũ poco,les ſon cognoſcidos:
Por cierto diſcurſo,de ſu conoſcer:
Suelen deſpues,differencias hazer:
Con particulares,noticias mouidos.

Applicatio.

ASi en comun,comiença a tractar:
De coſas mouibles,y ſus mouimientos:
Sus cauſas communes, y ſus naſcimientos:
Sin ſus propriedades,en particular.
Mas luego adelante,nos viene a monſtrar,
El fuego,la tierra,el cielo,y el viento,
Las planetas,y yeruas,y coſas ſin cuento:
Las quales contiene,el orbe lunar.

CAP. II.

S. Thomas in hoc loco.

PVes de vniuerſo,pretiende hablar:
Con todos compueſtos,y todos mouibles:
Con todas las coſas,que ſon corruptibles:
Los proprios principios,comiença a buſcar:
Empero primero,entiende impugnar,
Diuerſas ſentencias,que otros puſieron:
Los quales principios,muy varios hizierõ:
Negando de nada,poderſe cauſar.

Negabãt Philoſophi creationem fuitq; eorũ principium. Ex nihilo nihil fit.

upna

LOs vnos vn ſolo, principio, mouible:
Los otros innumeros, quieren poner:
Diogenes, ayre le quiere hazer:
Heraclito, el fuego por ſer muy agible:
Tales, el agua por ſer aplazible:
Meliſſo, y Parmenides, vno hallaron:
Mas ſus pareſceres, en eſto variaron:
Y ambos nos niegan, natura ſenſible.

Opiniones aliquorum circa principia rerum naturalium.

Meliſſus vnum infinitum.
Parmenides vnum finitum.

EMpedocles, quatro elementos ha dado:
Por ſummos principios, de todo cõpueſto:
Democrito, y otro, impideu a eſto:
Poniendo infinitos, en todo formado:
Dizen los Atomos, ſer el dechado:
De todas hechuras, y compoſiciones:
El vno las pone, eiuſdem rationis:
El otro diuerſos, los ha maginado.

Democritus & Anaxagoras.

ASi que los vnos, en eſta hechura:
Vn ſolo principio, ponian quieto:
Haziendo lo meſmo, la forma y ſubiecto:
Los quales negauan, la propria natura:
Los otros tomando, mas larga ſoltura:
Hazian ſin cuento, las ſimples eſſencias:
Los quales perdian, del todo las ſciencias.
Poniendo principios, en tanta largura.

CAP. III.

Quia negabant motum, negabant naturam.

Quia in infinitum non poteſt procedi.

upna

CAP. IIII.

Contra negantes principia non eſt diſputandum in illa ſcientia.

Quodlibet eſt in quolibet, & quodlibet eſt ſegregabile a quolibet dicebat Anaxagoras.

A Eſtos impugna con logica ſciencia,
Porque los proprios principios impiden,
Todas las coſas por vna las miden:
Teniendo las meſmas en ſi differencia:
Y tuuo Anaxagoras poca aduertencia:
Diziendo que todo eſtaua en vn todo:
No dando alas coſas ni orden ni modo:
Mas todas de ſuyo tener dependencia.

CAP. V. & VI.

Quia vnum vni contrariatur.

Anaxagoras & Democritus ponebant infinita principia.

Contrariũ in vno nõ eſt.

Parmenides & Meliſſus.

D Exando las coſas, que todos tuuieron:
Nos pone contrarias, a eſtas naturas:
Por donde pareſcen las grandes locuras,
De aquellos que muchas ſin cuẽto puſieron,
Tampoco los otros que vna hizieron:
Quiſieron eneſto ſeguir la verdad,
Pues todos los hechos de contrariedad,
En ſola vna coſa poner los quiſieron.

CAP. VII. & VIII.

Principia tranſmutationis rerũ naturaliũ: materia, forma, & priuatio.

Formæ ſunt corruptibiles ratione qualitatũ & p cõſequens de p accidẽs.

Forma & priuatio ſunt contraria.

Cum priuatione.

L A forma y materia con ſu priuacion,
Concurren eneſtos effectos mouibles,
Las formas pareſcenos ſer corruptibles,
Empero materia no quiere razon,
La vna y la otra no mudan ſeſſion,
En quanto durare el compueſto ſenſible,
Haſta que viene action corruptible,
Y queda materia con otra mixtion.

A Todas las formas, con ſus priuaciones:
Nos pone contrarias, y muy differentes:
De donde ſe ſiguen, los inconuenientes:
Y cauſas actiuas de putrefactiones:
Las vnas deſſean, ſus conſeruaciones:
Las otras deſſean, ſu ſer mas perfecto:
Por eſto ſe viene a hazer el effecto:
De modos corruptos y generaciones.

P Laton nos ponia, en ſu trinidad: CAP. IX.
Lo grande y pequeño, coniuncto ala ydea: *Trinitas Platonis.*
Por donde pareſce, que eſta no ſea:
Conforme ala nueſtra ſegun la verdad:
La nueſtra materia, creed y penſad:
Que aun que deſſea las formas futuras:
De modos corruptos, no ſufre hechuras: *Magnũ & paruũ corrũpuntur per additionem & remotionem.*
Al magno, y al paruo, de eſto priuad.

L As proprias naturas, ſolemos llamar: CAP. I.
A eſto principios, que os houe contado. *Diffinitio naturæ.*
Por eſto en aqueſte ſegundo tratado:
Sus diffinitiones nos quiere enſeñar:
Y dize nos eſtas principios nos dar:
Haziendo mouernos, ſegun nueſtro grado:
La qual de moſtrarnos, ſeria excuſado:
Pues eſtos effectos, hallamos cauſar.

upna

CAP. II.
Qualiter diffinit Mathematicus & Phyſicus.

QValquier Mathematico, forma aptada:
Conſidera ſiempre, ſegun que hallamos:
De donde pareſce, quan varios eſtamos:
Poniendo materia, conella juntada:
Aqueſta natura, ſe halla imitada:
De todas las artes, ſegun ſu potencia:
A fines diuerſos, con gran differencia:
Y aſſi de per accidens, conſiderada.

Ars imitatur naturam inquantum poteſt.

CAP. III.
Quatuor genera cauſarum.
Materialis. f. & formalis: efficiens & finalis.
Quattuor cauſæ occurrunt in compoſito.

MAteria ni forma, no ſuelen baſtar:
A toda la effigie, de todo el compueſto:
Poreſto nos pone, y añade con eſto:
El fin y efficiente, eneſte lugar:
Ningun corruptible, ſe puede formar:
Sin todas las quatro, que ſon relatadas:
Allende de otras, que tiene mezcladas:
Las quales per accidens, ſuelen llamar.

CAP. IIII. & V.
De caſu & de fortuna.

DE caſos, fortunas, nos viene hablando:
Los quales per accidens, tiene ſu ſer:
Algunos en todo las quieren poner:
Pero otros del todo las van extirpando:
Mas el la diffine, diziendo y probando:
Fortuna no ſiempre, tener ſus effectos:
Ni menos frequenter, hallarſe en ſubjectos:
Ni tiene por cierto, el como ni quando.

Diffinitio fortunæ.

upna

EN ſolos aquellos, que ſon racionales: CAP. VI.
Influye ſus actos fortuna contino:
Empero los caſos, que no tiene tino:
Experimentamos, en ſolos brutales,
Tambien enlas piedras, y en otros metales*
Retienen ſu mando, y produzen effectos:
Por eſto ſon varios, y ſiempre inquietos:
Y a nueſtra natura, ſon muy deſleales.

*quia voluntate carent.

Illa quæ fiunt a caſu & a fortuna, non fiunt ſecundum ordinem naturæ.

LAs cauſas totales, que hazen mouer: CAP. VII. VIII. & IX.
Si junto coneſto, padeſcen mocion:
Conciernen a nueſtra conſideracion:
Con modos motiuos, y todo ſu ſer:
Mas junto coneſto, no es de creer:
Neceſſitas rerum, poderſe ſeguir:
De nueſtra materia, ſegun el dezir:
Mas ſolo de forma, y de fin proceder.

Quia prima cauſa ſolũ a metaphyſico conſideratur.

Antiqui dicebant q̃ ipſa rerum neceſsitas contingebat tantũ ex parte materiæ.

TERCERO LIBRO.

MAs porque natura nos ſuele preſtar: CAP. I.
Principios intrinſecos, para mouer:
Eneſte tercero, nos viene a poner:
Todos los modos, de nueſtro mudar:
Segun la ſubſtancia, ſe ſuele trocar:
Toda hechura, que fuere compueſta:
Quantitas, qualitas, y vbi, con eſta:
Eneſtos effectos, ſe ſuelen hallar.

Omnes ſpecies motus.

upna

CAP. II.

Diffinitio motus.

DIze que motus, es vna action:
Que haze la forma, con propria virtud:
Segun que la meſma, ſe tiene aptitud:
Para que haga, ſu propria lacion:
Y aun que Pythagoras, ſaca inuencion:
Diziendo nos eſte, ſer coſa priuada:
Y pone nos linea, no bien ordenada:
De donde ſe ſaque, ſu diffinicion.

Pythagorici dicebãt motum nõ ens & propterea poſuerunt eum in genere priuationis.

De actione & reactione

TOdas las coſas, padeſcen haziendo:
Como el que mueue, padeſce mocion:
El docto Marſilio, es deſta opinion:
El Nimpho, con otros, contraria teniendo:
Mas eſtos declaran el texto, diziendo:
Aqueſto entenderſe, de action priuatiua:
Mas no de la otra, que es poſitiua:
Intrambas ſe pueden tener defendiendo.

Marſilius in li. de gene.
Auguſ. Nimphus in hoc loco.
Omne agens in agendo patitur.

CAP. III.

Motus & mobile idem ſunt re: differunt tamen ratione.

IVnto coneſto, conuiene ſaber:
Que motus in mobili, tiene ſu aſſiento:
Porque eſtos entramos, en ſu mouimiento:
Vn ſolo acto, conuiene hazer:
Algunos empero, no quieren creer:
Action y paſſion, poderſe ſufrir:
En vn ſolo acto, ſin no ſe impedir:
Diziendo contrarios, effectos tener.

Reſpectu diuerſorũ bene poſſunt eſſe in eodem.

CAP. IIII.

VIene tras eſto,con modo diſcreto:
Deſpues de hablado,de aqueſtas mociones:
Y pone accidentes,y pone paſſiones:
Que pueden ſequirſe,al motu perfecto:
Y luego al principio,por ſer mas deffecto:
Del modo infinito,nos viene a tractar:
Algunos penſaron,poderſe hallar:
Los quales ignoran,que ſea ſubiecto.

Anaxagoras & Democritus ponebant infinitas atomos.
Plato vnum ſubiectum infinitum.
Anaximander vnum accidens infinitum.

CAP. V. & VI.

NIngũ cuerpo ſimple,ni menos mezclado
En nueſtra natura,conuiene hallarſe:
Que ſea infinito,o pueda llamarſe:
En tiempo futuro,ni menos paſſado:
En ſola potencia,bien puede ſer dado:
Tambien Dios eterno,lo puede hazer:
Pues todas las coſas,conuiene creer:
Que hizo de nada,ſin ſer limitado.

Infinitum actu non dãtur,ſed potentia.

DIzen ninguna potencia baſtar:
El Sancto,y Scoto,para eſtos effectos:
Por quanto repugna,que puedan ſubiectos:
In actu infinitos,poderſe hallar:
Gregorio con otros,affirman baſtar:
La ſumma potencia de todas potencias:
Para el effecto,de aqueſtas eſſencias:
Lo qual no pareſce,poder repugnar.

An potẽtia Dei dari poſſit actu infinitũ. Auctor. S. Thomas prima p. q. 7. & quol. 9. ar. 1.
Scotus. 2. ſ. d. prima q. 7.
Gregorius Ariminenſis. pri. ſ. d. 43. q. 4.

CAP. I.
S. Thomas in hoc loco.

EN todo eſte libro, nos va declarando:
Paſſiones extrinſecas, del mouimiento:
De tiempo, vazio, lugares y aſſiento:
Su ſer y natura, nos va demonſtrando:
Y luego al principio, comiença probando:
Como al philoſopho ſolo conuenga:
Tratar delo dicho, queriendo que tenga:
Eneſtas paſſiones, poderes y mando.

CAP. II. & III.

ALgunos dezian nos, eſte lugar:
Ser cauſa de aquello, que tiene encerrado:
Lo qual nos aſſigna, por mal acertado:
Y va demoſtrando, en quatro no eſtar: *
Y junto coneſto, nos viene aclarar:
El modo diſtincto, del loco y locato:
Diziendo ningunos, compueſtos en acto:
Poder en ſi meſmos, lugares hallar.

* *In quatuor cauſis non eſſe, nec in cauſa materiali, nec in forma. &c.*

Nihil eſt in ſeipſo tanquam in loco.

CAP. IIII.
Diffinitio loci.

LVgar es vn termino, o coſa extremada:
De aquello que del eſtuuiere veſtido:
No puede de ſuyo, hauerſe mouido:
Saluo ſi fuere, la coſa mudada:
Entonces la ſigue, en toda jornada:
Aun que per accidens, tiene ſu ſer:
Mas junto coneſto, haueys de ſaber:
Que tiene tamaño, de coſa locada.

upna

TOdo elemento,y aun elementado:
Comunes lugares,y proprios ſe tiene:
El cielo ſupremo,que a todo contiene,
De aqueſto hallamos,del todo priuado:
Luego conesto,nos quiere ſer dado:
El conoſcimiento de ſu priuatiuo:
Pues que nos dieron algunos motiuo:
Diziendo en compueſto,hallarſe mezclado.

CAP. V. & VI.

Vltima ſphæra non eſt in loco: ideo non mouetur niſi ſecundum partes.

.i. de vacuo.

Xuthus philoſophus hoc dicebat.

ENeſtos capitulos,priua razones:
De aquellos que vacuo quiſieron poner:
Con falſas argucias,haziendo creer:
En cuerpos ſenſibles,hazer impreſſiones:
Concluye negando,las tales mixtiones:
En nueſtra natura,poderſe hallar:
Mas antes la meſma,por eſto euitar:
Produze contrarias ſus proprias mociones.

CAP. 7. 8. & 9.

Xuthus dicebat vacuum eſſe corporibus immerſum: vt nõ turbaretur totus mundus ad generationes cuiuſcunq; rei.

Aqua aſcendit ad euitandum vacuum.

DEſpues que de vacuo,nos houo cõtado,
De tiempo nos haze,mencion ſufficiente:
Por ſer de laciones,medida patente:
Y en todo viuiente ſe halla aſſentado:
El nõbre de numero,al tiempo le ha dado:
Diziendo ſer cuenta de todas laciones:
De todas paſſadas futuras mociones:
Segun que ſe tienen futuro y paſſado.

CAP. 10. & 11.

Diffinitio temporis.

.i. ſecundum prius & poſterius.

upna

CAP. XII.

A Todas las coſas en tiempo formadas:
Conuiene que ſean,del todo paſſibles:
Las coſas eternas,que ſon inſenſibles:
De aqueſtas paſſiones,no ſon agitadas:
Por eſto las coſas,que no ſon mudadas:
Ni menos inmotas,de ſi ſuelen ſer:
El tiempo ſobre ellas,no tiene poder:
Ni miden al meſmo,ni ſon meſuradas.

Vt ſunt Deus & Intelligentiæ.

CAP. XIII. & XIIII.

A Todos motiuos,y todas laciones:
Conuiene que ſean,con tiempo medidas:
De donde procede,que ſean tenidas:
Por largas,o cortas,ſegun duraciones:
Aquellos inſtantes,que ſon diuiſiones:
De tiempos futuros,y tiempos paſſados:
Ni ellos menſuran,ni ſon menſurados:
Por quanto de ſuyo,no tienen ſeſſiones.

QVINTO LIBRO.

CAP. I.

Simplicius in hoc loco.

SImplicio con otros nos quiere auiſar:
De como los libros que ſon ya paſſados:
Segun los philoſophos tienen contados:
De ſolos principios,ſe hallan tratar:
Los otros ſiguientes,ſe ſuelen llamar:
De aquel mouimiento,de eſtos cauſado:
Lo meſmo Ariſtotil,nos tiene enſeñado:
A donde la nota,te fuere a guiar.

Andronicus.
Theophraſtus.

Ariſt.i.de cælo.

upna

ENeſte libello proſigue tractando,
De todas motiones,con mucha deſtreza:
Y todas ſummatim,con viua viueza,
A proprios mouibles ,las va comparando:
Y dize per accidens,yrſe mudando:
Algunos mouibles,en ſu meſmo ſer:
Mas otros de ſuyo,poderſe mouer,
El meſmo ſubjecto,de antes quedando.

Albertus in hoc loco.

Vt ſi homo fiat muſicus ex immuſico dicitur mutari accidentaliter.

Vt quando homo alteratur vel augetur dicitur mutari manente eodem.

EN ſola ſubſtancia,ninguna mocion,
Hallamos ſin duda,ni modo perfecto
Por quanto no es,de ſubjecto en ſubjecto:
Ni menos hallamos en ſu relacion:
En quanto y en quale,y en vbi,bien ſon
Del todo halladas,perfectas mociones:
Porque entre todas,las predicaciones
Solas aqueſtas reciben pulſion.

CAP. II.

Ad ſubſtantiam non eſt motus.

Ad quantitatem & ad qualitatem , & vbi eſt motus de per ſe.

PAra que en numero guarde vnidad,
Qualquier mouimiento,que fuere cauſado,
Conuiene ſer vno,aquel que es mudado,
Sin forma ni tiempo,hazer variedad:
Empero ſer vno,in ſpecie penſad,
Que guarda de recto,y obliquo conuiene,
Y aun que ſe mude,la forma que tiene:
Si eſto ſe guarda,por vno le dad.

CAP. V.

Quæ requirãtur ad hoc q̃ motus ſit vnus numero & ſpecie.

upna

LIBER SEXTVS

Cõtrarietas motus vnde

PAra que motos, contrarios halleys:
Vltimos fines, contrarios requieren:
Tambien los lugares, de do procedieron:
En fuego, y en tierra, aqueſto vereys:
Mas juncto coneſto, conuiene penſeys:
Que aun que los mobiles, ſean contrarios:
Si ſus proprios terminos, no fueren varios:
Ver los contrarios, jamas no podreys.

CAP. VI.

Motus cõtrariatur quieti de per accidens.

EL motu es contrario, de ſu priuacion:
Segun otra ſpecie, de modos contrarios:
Y deſtos ay muchos, diuerſos y varios:
Como lo vemos, en generacion:
La que es violenta, ſer contradicion:
De aquella que es hecha, ſegun ordenança:
Lo meſmo hallamos, de toda mudança:
Como vnas paſſiones, a otra paſſion.

LIBRO SEXTO.

CAP. I.

S. Thomas in hoc loco.

ASus proprias partes, le va comparando:
Pues orden continua, ſe tienen del todo:
Para eſto nos pone, potencias y modo:
De todo contino, ſu ſer nos contando:
Y luego al principio, procede prouando:
De coſas diuerſas, llamarſe compueſto:
Y ſi ſe diuide, tornarſe en aqueſto:
Mas otro ſe tiene, contrario ſu vando.

Continuũ conponitur ex partibus, & reſoluitur in eas.

Epicurus dicebat continuum ex impartibilibus conſtare.

upna

NIngun impartible, ſe puede mouer:
Pues no tiene via, por medio lugar:
Y aſi quando el Angel, ſe ſuele mudar:
En ſolo momento, ſe muda a mi ver:
Pueſto que el ſancto, no quiere creer:
Diziẽdo repugna, qualquier mouimiento:
En ſolo vn inſtante, hazer mudamiento:
Scoto contrario, ſe quiere hazer.

Quo pacto moueatur in diuiſibile.

Sanctus Tho. prima p. q. 53. ar. 2.

Scotus. 2. ſ. d. 2. q. 9.

QValquier magnitudo, que fuere hallada:
Que ſea continua, ſin falta conuiene:
La meſma medida, el tiempo ſe tiene:
Y ſu diuiſion, ſin numero es dada:
Aun que repugna, poder ſer cortada:
En todas las partes, que tiene ſu eſſencia:
Mas ſiempre le queda, la meſma potẽcia:
Para del todo, no ſer acabada.

CAP. II. & III.

Quemadmodum magnitudo eſt continua, ita & tempus.

EN tiempo infinito, finito lugar:
En coſas motiuas, paſſar no es poſſible:
Y aqueſto repugna, en todo mouible:
Tambien al contrario, ſe puede notar:
Ni menos inſtante, ſe halla mudar:
Por cauſa de ſuyo, tener reſiſtencia:
Sino le diſpone, la ſuma potencia:
Quitando le aquello, que puede eſtoruar.

In tempore finito magnitudo infinita tranſiri nõ poteſt, nec econuerſo.

upna

CAP· IIII.
Motus diuiditur per accidens ratione mobilis & temporis.
Simplicius dicit quod mutatio vniuerſalior eſt ipſo motu.

DIze nos luego,que toda mocion
Se halla diuiſa,ſegun el ſubjecto,
Tambien ſegun tiempo ſe tiene eſte effecto,
Y en longa y en breue,recibe fraction,
El docto Simplicio nos haze mencion,
Y dize que motu y mutatio diffieren
Por eſto conuiene,los que eſto leyeren
Que entiendan del motu,la pueſta razon.

CAP. V. VI. & VII.

COſa ninguna ſe llama mudada,
Haſta que ceſſe de ſu mouimiento:
Y en vn meſmo tiẽpo,que haze ſu aſſiento,
Entonces ſer puede mouida llamada:
Y quando ſe mueue,ſin ſer apartada,
Se mueue ſu parte,tambien conel todo,
Guardando la regla,por vn meſmo modo,
Parando ſe el todo,la parte es parada.

CAP. VIII.
Omne quod mouetur in tempore mouetur & incipit moueri & deſinit.

SEr todas las coſas,en tiempo mudadas
Antes de agora,nos ha declarado:
Mas quando comiençan,o han acabado
Sus modos,y vias,nos ſon occultadas:
Porque enel tiempo,que ſon acabadas,
Ay ſin dudar infinitos inſtantes,
Y deſto procede,el ſer ignorantes,
De quando ſe acaban,o ſon començadas.

upna

ALgunos antiguos, mocion han negado: CAP. IX. & X.
Poniendo objectiones, ineptas del todo: *Zeno dicebat nullum*
Las quales abſuelue, por vn ſotil modo: *eſſe motum.*
Diziendo que niegan, lo experimentado:
Y junto coneſto, los ha reprobado:
Negando mouerſe, la coſa impartible:
Qualquier mouimiẽto, nos haze impoſſible *Nullus motus præter mo*
Que ſea infinito ſin ſer, terminado *tum cœli infinitus eſt.*

SEPTIMO LIBRO.

EStas mudanças, nos va comparando: CAP. I.
A coſas que mueuen, y a coſas mouidas: *S. Thomas in hoc loco.*
Con modos ſubtiles, y vias ſubidas:
Primer mouimiento, nos va demõſtrando:
Y junto coneſto, nos viene probando:
Conuenga ſer dado, primer mouedor:
El qual no conuiene, tener ſuperior:
Proceſſo infinito, del todo quitando.

TOda la coſa, que fuere mouida: CAP. I. & II.
Conuiene de otro, reciba el mouer: *Quicquid mouetur ab*
Agora de ſuyo, lo venga hazer: *alio mouetur.*
Agora de otro, ſe halle impellida:
Pero el que mueue, no es coſa partida: *Siue ſit motus violentus,*
Mas antes es ſimul, mouiente y mouido: *ſiue naturalis intelligitur*
De modo que el agens, ſi es diuidido: *Nulla fit actio, ſi agens*
Actiones no tienen, ninguna ſalida. *diſtat a paſſo.*

upna

CAP. III.
Paſsio & paſsibilis qualitas: ſunt in tertia ſpecie qualitatis.

ALlende de aqueſto,conuiene notar:
Que las qualidades,de ſpecie tercera:
Poſſeen y tienen,potencia y manera:
Para de ſuyo,poderſe mudar:
En otras ſin duda,no puede aſſentar:
Ningun mouimiento,que ſea perfecto:
Mas ſolas aqueſtas,ſe tienen effecto:
De modos contrarios,hazer y cauſar.

CAP. IIII. & V.
Quid requiratur ad bonam comparationem. Comparatio debet fieri inter illa quæ ſunt uniuoca: & eiuſdem generis: & eiuſdem ſpeciei ſpecialiſſimæ.

PAra hazerſe,la comparacion:
En coſas vniuocas,ſe ha de hazer:
Y vn ſolo genero,han de tener:
Tambien en ſpecie,requieren vnion:
De donde ſacamos,por eſta razon:
Que para que ſean,yguales mociones:
No baſtan ſer hechas,aqueſtas laciones:
En vn meſmo tiempo,ſin interrupcion.

OCTAVO LIBRO.

CAP. I.
S. Thomas in hoc loco.

ENeſte nos pone,primer mouedor:
Primer mouimiento,y primero mouible:
Y como diffiere,aqueſte ſenſible:
De aquel que alas coſas da fuerça y vigor:
Es delos orbes,el ſummo rector:
Digreſsio. Por el los viuientes,poſſeen viuir:
Las yeruas y plantas,el ſu produzir:
Del ſolo le toman,que es ſummo dador.

upna

LVego al principio,nos pone queſtion:
Si fue el vniuerſo,de nueuo formado:
O fue ſiempre eterno,y no començado:
Como lo tiene,ſu propria opinion:
Antiguos tuuieron,la contradiction:
Diziendo que eſta,mundial compoſtura:
Tuuo principios,ſu propria hechura:
Entre los quales,es vno Platon.

Vtrum mundus fuerit ab æterno.
Empedocles dicebat mundū multoties generari & corrumpi.
Plato & Anaxagoras dixerunt mundum habuiſſe principium.

VNo ſin numero,mundos ponia:
Otros vn ſolo,quiſieron poner:
Aquel corruptibles los quiere hazer:
A vezes productos,ſin fin los hazia:
Empedocles aliter,deſto ſentia:
Diziendo diſcordia,con otra contraria:
A vezes la vna,a vezes la varia:
Hazer mutaciones,eneſta porfia.

Opinio ſtoicorū fuit extra cœlum eſſe infinitum vacuū: & in qualibet parte eius vnus mundus: & per conſequens infiniti.
Empedocles litem & amicitiam.

AL vno y al otro,los va reprobando:
Aquellos que vno,tan ſolo puſieron:
Y ſus argumentos,que a eſto traxeron:
Cō otros muy graues,los va reprochando:
Al cabo ſu propria ſentencia,nos dando:
Diziendo principios,ni fines tener:
Eterno del todo,lo quiere hazer:
Su gran ignorancia,eneſto moſtrando.

CAP. II.
Improbat Anaxagoram & Democritum: dicentes mundum incepiſſe.

S.Thomas.2.ſ.d.1.& libr.2.cõtra genti.cap.27.
Vtrum ſupernaturaliter mundus potuit eſſe ab æterno.
Scoto.
Durando.

EL ſancto nos pone,por ſu concluſion:
Diziendo diuina,potencia baſtar:
Para eſte mundo,eterno criar:
Scoto ſe tiene,contraria opinion:
Empero enlas coſas,que ay ſucceſſion:
Dize durando,tener repugnancia:
Mas enlas coſas,que queda ſubſtancia:
Admite poderſe,hazer eſta action.

CAP.III.
Non omnia ſemper mouentur aut ſemper quieſcunt: nec aliqua ſemper mouentur aut quieſcunt.
Aliqua aliquando mouẽtur, & aliquando quieſcunt.

NI todas las coſas,ſon ſiempre mouidas:
Ni todas tampoco,quietas eſtan:
Por via inductiua,ſacar lo podran:
Andando por todas,las coſas ſentidas:
Las quales ſi fueren,por orden medidas:
Veremos algunas,hazer mouimiento:
Deſpues ſer tornadas,en vn meſmo aſſiẽto:
Y eneſto ſe guardan,ſus reglas deuidas.

CAP.IIII.
Mouens & mobile diſtinguntur.

DIſtincta hallamos,la coſa mouida:
De aquella que es cauſa,deſte mouer:
La qual es muy facil,poderſe entender:
Por ſer vna coſa,de ſi conoſcida:
Si es natural,aqueſta partida:
Ninguno aſſi meſmo,conuiene mudarſe:
Ni menos podria,ſin duda hallarſe:
Si fueſſe forçada,o fueſſe impellida.

℣.i.motus.

Motus naturalis & violentus.

ALguno que mueua, no ſiendo mudado:
Conuiene tengamos, eneſtos mouibles:
El qual es diuerſo, de todos frangibles:
Como differen, eterno y criado:
Y aun que Anaxagoras, es reprouado:
Poniendo vn origen, de todo mouer:
El ſancto nos dize, eneſto tener:
Mayor claridad, que otro paſſado.

Inueſtigat primum mobile.

Digreſsio.

S. Thomas libr. 2. contra genti. cap. 21.

VNo, y eterno, y ſiempre durable:
Dize que ſea, el primer mouedor:
Y aquello que mueue, del meſmo tenor:
Ni puede, ni es, ni ſera, deleznable:
El mouens ſeria, muy vario y mudable:
Si motos celeſtes, hizieſſe ceſſar:
Y no ſe podria, ſin duda llamar:
Eterno motor, por ſer tan variable.

CAP. VI.

Primum mouens: & primum mobile: & primus motus ex ſententia Ariſ. æterna.

EN tiempo, natura, y en ſu perfection:
El motus ad vbi, es ſiempre primero:
Y deſte dezimos, eneſte poſtrero:
Ser vno y eterno, ſin contradiction:
Empero no entiendas, que toda lacion:
Que fuere mudada, ſegun el lugar:
Mas ſolo de aquella, que es circular:
Pues nunca en mouerſe, recibe paſſion.

CA. VII. VIII. & IX.

Motus localis cœli eſt prior alijs tempore, natura, & perfectione.

upna

CAP. X.
Quid de prima cauſa ſenſerit Ariſtoteles.

LO vltimo pone, la gran excelencia:
De aquel immouible, que haze mouer:
Coſa corporea, no puede tener:
Y ſer impartible, conuiene a ſu eſſencia:
Y tiene infinita, y eterna potencia:
Careſce de todos los modos paſſibles:
Y todas las coſas, criadas ſenſibles:
Trahen origen, de ſu dependencia.

1. de cœlo & 1. phyſ. cap. IX.

Exclamacion del auctor.

OMentes peruerſas, de bien ignorantes:
Y ſiempre inclinadas a grandes caydas:
O ruines herencias, o prauas comidas:
Aquellas paternas, aqueſto cauſantes:
Pues fueron potentes, y fueron baſtantes:
Para hazernos, al mal inclinados:
Y para lo bueno, tener deprauados:
Nueſtros ſentidos, al modo de infantes.

Gene. 3. 4.

ESte philoſopho, ſiendo el mayor:
De aquellos que fueron, en ſu tempeſtad:
Tuuo excelencias, en ſu facultad:
Y en ſus documentos, moſtro gran primor:
Empero mezcloſe, con eſte error:
Y otros algunos, por ſu deſuentura:
Eterna haziendo, lo gran compoſtura:
Como lo es, el primer mouedor.

Finis Phyſicorum.

upna

LIBER PRIMVS

De Cœlo & Mundo.

CAP. I.

ALgunos antiguos, y doctos puſieron:
El mundo, ſubjecto de eſte tractado:
Otros vn cuerpo diuino, mudado:
El hito, y el blanco, del meſmo hizieron:
Noſotros dexando, lo que eſtos tuuieron:
El cielo, y el mundo, queremos poner:
Pues eſto Ariſtotiles, quiſo entender:
Segun hombres doctos, dezir nos quiſieron.

Alexander.
Diuinus Iamblicus.
Sirianus.
Legendus Nymphus in prologo. i. lib. de cœlo.
Simplicius tenet hoc in hoc loco.

YA que enlos Phyſicos houo moſtrado:
Principios, paſſiones, de todo el compueſto:
Buelue nos luego, a ſu preſupueſto:
Y viene a tractar, de todo el formado:
Aſſi pues eneſte primero tractado:
El todo vniuerſo, nos pone perfecto:
Ni tiene abundancia, ni tiene defecto:
Mas es vniforme, el todo aggregado.

. i. de cœlo & mundo.

PVes que de quanto ſe trata, y grandeza:
Antes de todo, conuiene notarſe:
Ninguna dimenſio, perfecta hallarſe:
Sino ſea aquella, que tiene ſpeſſeza:
Porque profundo, con ancho, y largueza:
En cuerpo ſe halla, que es ſolo perfecto:
Por eſto vniuerſo, no tiene defecto:
Pues deſtas menſuras, no tiene pobreza.

Linea, ſuperficies, & corpus, ſunt omnes dimenſiones.

Corpus omnes tres dimenſiones habet.

upna

CAP. II. & III.

* Neq; graues, neq; leues. *Aqua & terra deorsum: ignis & aer sursum mouentur.* *Cœlum quod neq; graue neq; leue est circulariter mouetur.*

CInco corporeas essencias, mouidas:
Graues, y leues, * y medias, sabemos:
Las quatro deorsum, y sursum, las vemos:
Las graues deorsum, las leues subidas:
Las medias ya dichas, en torno traydas:
Por quanto no tienen, ninguna mixtura:
Ni graues, ni leues, ni suffren rotura.
Ni pueden por fuerça, hallarse impellidas.

CAP. IIII.

Regularitas motus cœli.

SV curso de estas, es siempre hallado:
Del todo vniforme, y muy regular:
No tiene contrario, por ser circular:
El qual de contrarios, es muy apartado:
Por linea derecha, no es compassado:
Pues esto queria, la contradiction:
Por esto no puede, mudar proporcion:
Ni tiene cansacio, ni es fatigado.

Contradictio solum est inter motus rectos, qui p rectam lineam fiunt.

CAP. V.

Cœlum finitum est quantitatiue.

EStas essencias, y sus composturas:
No son infinitas, mas son terminadas:
Lo qual se demuestra, por ser bolteadas:
En tiempo que tiene, finitas anchuras:
Lo mesmo se tienen, sus ciertas mensuras:
Todos los cuerpos, que tienen essencia:
Pues todos los vemos, tener dependencia:
Y estar encerrados, en estas molduras.

upna

POrque las partes,ſegun ſe ha moſtrado:
Tienen ſus formas,finitas en modo:
Las meſmas medidas,daremos al todo:
Pues dellas es hecho,y eſta compaſſado:
Aſſi que vniuerſo,eſta terminado:
Y tiene ſu centro,y circumferencia:
Y fuera de eſta,no ay otra eſſencia:
Ni ay elemento,ni elementado.

CAP. VI. & VII.

Totus orbis finitus eſt quia partes eius finitæ ſunt quantitatiue.

TOdos los cuerpos,ſe ſuelen mudar:
Con propria natura,o fuerça eſtrangera:
Mas donde las lleua,la fuerça poſtrera:
Ni tienen aſſiento,ni pueden durar:*
Sus proprios lugares,ſe van a buſcar:
Adonde conſeruan,las coſas ſu ſer:
Por eſto lo leue,conuiene aſcender:
Y todo lo graue,conuiene baxar.

CAP. VIII.

Duplex motus naturalis, & violentus.

* *Nullum violentum perpetuum.*

NI ſon muchos mundos,ni puede hallarſe:
Por ſer vna coſa,de gran repugnança:
Sin duda ternian,no buena ordenança:
Ni era poſſible,jamas conſeruarſe:
Por quanto cada vno,conuiene mudarſe:
Por vno que ſea,primer mouedor:
El qual no era bueno,tener ſuperior:
Ni otro ninguno,conel ygualarſe.

CAP. IX.

Non ſunt plures mundi: vt dicebant ſtoici.

upna

CAP.X.XI.&.XII.

TOrna de nueuo,a contradezir:
A aquellos que pienſan,el mũdo ſer hecho:
Ni tiene euidencia,ni tiene derecho:
De nueſtra natura,poderſe ſeguir:
Lo meſmo en los Phyſicos,quiſo impedir:
Con muchas razones,y muy ſufficientes:
Agora nos prueua,con otras no urgentes:
No ſer corruptible,mas ſiempre viuir.

Mundus æternus & infinitus duratione.

TOdo ſubjecto,que tenga paſſion:
De otro forinſeco,ha de tenella:
Mas eſta ninguno,podia hazella:
Enla magnifica,machinacion:
Lo qual nos enſeña,la meſma razon:
Negando del todo,actiones hazerſe:
Ni menos contrarios,en vno mecerſe:
Ceſſando los cielos,de ſu volucion.

Probat q̃ mundus non poßit corrumpi.

Ceſſante motu cœlorum ceſſant generationes & corruptiones.

CAP.I.&.II.

YA que poſſimos,las cinco eſſencias:
De cuerpos cœleſtes,y elementares:
Dando a cada vna,ſus proprios lugares:
Y ellas diſcretas,por ſus differencias:
Eneſte los cielos,con ſus influencias:
Dezimos que tienen,mayor perfection:
Porque no pueden,tener corrupcion:
Ni en parte ni en todo,padeſcen violencias

Simplicius hic.

upna

ASsi que los cielos, conuiene creer:
Segun los antiguos nos han enſeñado:
Que nunca pudieron, hauer començado:
Y aſſi los queremos, eternos hazer:
Deorſum, y ſurſum, dezimos tener:
Siniſtrum, y dextrum, y mas poſiciones:*
Y en ſus mouimientos, y proprias laciones:
Spherico circulo, ſuelen hazer.

Hoc dicit cõtra Pythagoricos aſſerẽtes in cœlo nõ eſſe plures poſitiões præter dextrum & ſiniſtrũ.

**Ante & retro.*

EL cielo hallamos, por coſa patente:
Ser rodeado, con varias laciones:
El primo que mueue ſus circulaciones:
Haze ſu rueda, de oriente a occidente:
Los ſiete Planetas, diuerſo al oriente:
Rodean ſu curſo, con poca potencia:
Por que los tiene, con ſu violencia:
El otro que tiene, vigor ſufficiente.

CAP. III.

Diuerſi motus cœleſtiũ orbium.

Motus planetarũ ab Oriẽte in Occidens eſt præter naturam.

LA duda que deſto, podria offreſcerſe:
Conuiene ſoltemos, ſin mas proceder:
La cauſa propinqua, del vario mouer:
Por eſtas razones, creemos hazerſe:
Porque ſin duda, de ſolo mouerſe:
Vn cuerpo ſimple, con vna lacion:
Si ſe cauſaſſe, la generacion:
La deſta ‡ contraria conuino perderſe.

Niſi eſſet contrarietas motuum, non eſſent generationes & corruptiones.

‡ *i. corruptio.*

CAP. IIII.
Figura cœli ſphærica & perfecte rotunda.

Oualis.

EL cielo ſe tiene, redonda figura:
Por ſer de figuras, la mas excelente:
Es capaciſſima, y muy continente:
Y es delas otras, la ſumma clauſura:
Porque ſi fueſſe, de otra hechura:
De modo de hueuo, o lenticular:
Vacuo podria, andando cauſar:
Al tiempo que haze, ſu circunlatúra.

CAP. V.
Natura ex poſsibilibus, qđ melius eſt operatur.

LO mas excelente, que puede hazer:
La madre natura, en todos effectos:
Haze ſin falta, ni otros reſpectos:
Como lo vemos, en ſu proceder:
Aſſi pues el cielo, aquel ſu mouer:
Del modo que mueue, ſin otro buſcar:
Quiſo natura, aſſi lo ordenar.
De termino dieſtro, al otro boluer.

Quare mouetur cœlum potius ab oriente in occi/dens quam aliter. .i.a dextra ad ſiniſtram.

Regularitas cœli.

TOdos los cielos, que ſon bolteados:
Tienen ſus curſos, con gran proporcion:
No tienen parada, ni preſuracion:
Mas de vna manera, ſon ſiempre reglados:
Los baxos viuientes, que ſomos mezclados:
Con coſas diuerſas, en leue y graueza:
En nueſtros meneos, no mora firmeza:
No ſiendo vniformes, mas interpollados.

Quare cœlum mouetur regulariter, & inferiora omnia irregulariter.

upna

AQuellas eſtrellas,que puſo fixadas:
El mas excelente,de todos pintores:
Son dela meſma,ſpecie y tenores:
De aquella moldura,en que ſon entalladas:
Mas ſon o calientes,o frias halladas:
No que de ſuyo,lo puedan tener:
Empero ſon cauſa,con rezio mouer:
Como ſaetas,en alto voladas.

CAP. VII.

Omnes ſtellæ habent eandem naturã cũ ſuo orbe.

Stellæ calidæ propter motum.

Sagitta plumbea in ſummitate liqueſit ratione materiæ.

EStas de ſuyo,jamas ſon mouidas:
Sino es como parte,ſe mueue enel todo:
Tampoco no cauſan,harmonico modo:
Pues que no hieren,ni ſon impellidas:
Serian en todo,aſſi deſmedidas:
Aquellas jornadas,con fuerte vigor:
Que en todo viuiente,harian temblor:
Y todas orejas,haria atordidas.

CAP. VIII. & IX.

Motus ſtellarum.

Pythagorici aſſerebant cœlos cauſare harmoniã cum ſonum, propter conſuetudinem: tamen nõ ſentiri.

EN toda la ſphæra celeſte hallamos:
Ocho globoſas,diſtinctas partidas:
Y todas ſin duda,ſe hallan veſtidas:
Sino es aquella,que ya demonſtramos:
Luego debaxo de aquella contamos:
Saturno,con Iupiter,y otro guerrero:*
El ſol,y la Venus,y el gran menſajero:‡
Y al cabo de todo en Luna paramos.

CAP. X.

Ex ſententia Ariſtotelis ſunt octo cœli: plures tamen ponuntur a poſterioribus.

Vltima ſphæra non eſt in loco.

**Mars.*

‡ *Mercurius.*

upna

Primum mobile & firmamentũ idem apud Aristotelem.

LA prima ſe mueue,cõ gran vehemencia:
A todas las otras,conſigo lleuando:
Por eſto las cercas,de ſu proprio vando:
Hazen ſus curſos,con mas negligencia:
Porque teniendo,mayor violencia:
Son menos aptas,de ſuyo a mouerſe:
Las mas apartadas,hallamos boluerſe:
Con menos fatiga,ſi hay aduertencia.

CAP. XI.
Omnes ſtellæ ſunt ſphæricæ figuræ: quemadmodum cœlum.

COmo notamos,la luna menguada:
Partes redondas,en torno hazer:
Lo meſmo hallamos,ſin falta tener:
Toda la ſtrella,enel orbe fixada:
Lo meſmo tenemos,por coſa approbada:
Quando el eclypſi,al ſol eſcureſce:
Allende de aqueſto,la parte mereſce:
Ser alos modos,del todo formada.

CAP. XII.
Simile.
Quare in uno cœlo ſunt plures motus quã in alio.

BIen como quando,algunos dolientes:
Para las fuerças,primeras cobrar:
Poco exercicio,les puede baſtar:
A otros ninguno,por ſer excellentes:
Aſſi pues los orbes,que ſon mas potentes:
Hazen ſus obras,en menos laciones:
Otros ſe tienen,dobladas mociones:
Porque con menos,no ſon ſufficientes.

upna

LA tierra del todo,jamas es mudada: CAP.XIII.&.XIIII.
Como Platonicos,y otros dezian: Platonici.
Los quales en Polos,mouerla hazian: De ſitu & figura terræ, dimiſſis opinionibus.
Dexando los cielos,ſu propria jornada:
Eſta enel centro,ſe halla aſſentada:
Y tiene en ſu cerco,redonda figura:
Lo qual nos demueſtra,la porcion eſcura:
De ſtrella lunatica,eſtando eclypſada.

YA que enlos libros paſſados tractamos: CAP.I.
De aquello que graue,ni leue contiene: S.Thomas in hoc loco.
Luego tras ello,nos cumple y conuiene:
Que de peſados,y leues hagamos:
Porque ſin falta,ſi bien lo miramos:
A eſtos que hazen,las compoſiciones:
Competen los hechos,de generaciones:
Como enlos libros,que vienẽ monſtramos.

ASſi que al preſente,reprueua opiniones: Parmenides & Meliſſus negarunt generationes et corruptiones elementorũ
De los que hablaron,non bene ſentientes:
De los elementos,y ſus accidentes:
Siguiendo,ſus proprias ymaginaciones: Heſiodus oppoſitum ſentſit.
Y prueua tras eſto,con viuas razones:
No ſer infinitos,en numero y modo:* *.i.in quantitate.
Mas ſegun ſus partes,y no ſegun todo:
Vnos en otros,hazer corrupciones.

upna

CAP. II.

Impugnat Platonem ponentem ſuperficies in cõpoſitione rerum.

COmo los cuerpos ſe hallen mudados:
Con violentias,o proprias naturas:
Seria impoſſible,hazer compoſturas:
Las ſuperficies,o modos lineados:
Porque no ſiendo,profundos hallados:
Ni graues,ni leues,hauian de ſer:
De donde negamos,poderſe mouer:
A propria natura,ni violentados.

Elementa nec ſunt vnum, nec ſunt infinita: ſed numero quaternario continentur.

LOs elementos conuiene notar:
Como enlos phyſicos,hemos notado:
Vno ſin otros,jamas ſer hallado:
Y menos ſin cuento,poderſe hallar:
Eneſtos capitulos,torna a tratar:
Lo que en los libros,paſſados tratamos:
Por eſto conſulto,a otros paſſamos:
Pues que no daña,ſuperfluo cortar.

Quod elementum eſt corruptible ſecundũ partes, & non ſecundum totum.

LOs dichos no dexan de ſer corruptibles:
En ſolas ſus partes,mas no ſegun todo:
Por eſto Democrito,no tiene modo:
Negando y perdiendo,las coſas agibles:
El dize que todos los hechos ſenſibles:
Son ſiempre apparentes,por ſegregacion:
Y no que ſe hagan,por generacion:
Mas antes ſe quedã,los quatro impaſſibles.

upna

AQuellas figuras,que ſuelen poner:
Redondas,Pyramides,y otras ſin cuento:
No ſon verdaderas,mas antes figmento:
Y ſer mal penſadas,conuiene creer:
Porque ſi fuego,hallamos arder:
No le conuiene,por ſer figurado:
A modo de globo,o otro dechado:
Mas ſu meſma forma,lo haze hazer.

CAP. VIII.

Dicebant aliqui philoſophi,q̃ ex parte figurarũ veniebant actiones elemẽtorum.

Actiones elementorum,a forma non a figura prouenire aſſerit.

QVARTO LIBRO.

EL ſer delos quatro,y ſus accidentes:
Eneſte poſtrero,y quarto vereys:
Por donde patentes,y claras terneys:
De graues,y leues,razones decentes:
Deorſum,y ſurſum,ſe ipſos mouentes:
Natura compulſos,o modo contrario:
En modo diuerſo,mas no neceſſario:
Sus proprios lugares,contino petentes.

Terra ſurſum,& ignis deorſum:de per accidẽs mouentur.

AQuel elemento que fuere lleuado:
A ſitio mas alto que puede ſubirſe:
Simpliciter leue podria dezirſe:
A otros mouibles ſi es comparado:
El otro que fuere de ſuyo baxado:
Aquello mas baxo,que puede baxar:
Simpliciter graue,ſe puede llamar:
Los otros el medio,ſe tienen tomado.

CAP. I.

Si non eſt per comparationem:non datur elemẽtum ſimpliciter graue, aut leue,eo q̃ non ſunt ſimplicia.

.i.ſunt grauia vel leuia ſimpliciter.

upna

CAP. II.

Impugnat Platonem: aſſerentem omnia corpora ex ſuperficiebus componi: & in ipſas reſolui.

NO dixo ſin duda, lo cierto Platon:
Haziendo mas leue, lo mas lineado:
O aquello que fueſſe, mas ſuperficiado:
Eneſto ſiguiendo, eſtrema opinion:
Porque ſeria, la meſma razon:
El fuego teniendo, gran copia de eſtas:
Que fueſſe baxado, por vires moleſtas:
Teniendo de ſuyo, contraria mocion.

CAP. III. & IIII.

Motus de loco ad locum: a principijs intrinſecis mobilis fit.

Motus ad qualitatem, & quantitatem: aliquãdo ad extra: aliquãdo ad intra.

CON eſtas virtudes, que tienen motiuas:
Cada vno buſca, ſu proprio lugar:
Adonde ſe puedan, mejor conſeruar:
Mas ſon differentes, y muy diuerſiuas:
Y tienen de ſuyo, potencias actiuas:
El que ſe mueue, a lugar differente:
Mas qualidades, o forma creſciente:
Toman a dextra, virtudes factiuas.

* *Motus ad quantitatem.*

* *Motus ad qualitatem.*

TOdo mouible, no ſiendo eſtoruado:
Haze ſu curſo, conforme a ſu eſſencia:
Si es enlo quanto, *y no ay reſiſtencia:
Proſigue ſu via, a ſer augmentado:
Lo meſmo ſe tiene, tambien alterado:*
Empero no paſſan, de cierta medida:
Porque infinito, no tenga cabida:
Antes ſe tienen, lugar ſeñalado.

upna

DE lo ya dicho,ſi bien atendemos:
Se ſacan los quatro,elementos ſenſibles:
Segun que tienen,las formas mouibles:
Como mirando,ſacarlo podremos:
Graues,y leues,a dos les hazemos:
Porque ſe tienen,el medio del todo:
Otros procuran diuerſo ſu modo:
Haziendo cõtrarios,ſus meſmos extremos.

Elementa aeris:& aquæ: non ſunt ſimpliciter grauia,nec leuia. .i.grauiſſimum & leuiſſimum:ignis & terra.

AQuellas materias,que algunos querian:
Poner enlas quatro,ſenſibles eſſencias:
De ſolido,y vacuo,y de otras potencias:
No pueden tener las,como eſtos dezian:
Por quanto los leues,peſados ſerian:
Iuntando ſe a ellos,mayor plenitud:
Y el graue ternia,mayor promptitud:
Para ſubirſe,pues vacuo ponian.

CAP. V.

Xuthus poſuit vacuum, immerſum corporibus.

AVn que la cauſa,no ſea figura:
Para deorſum,y ſurſum mouer:
Suele tardanças,o prieſſas hazer:
Segun acaeſce,tener la moldura:
Si fuere eſtrecha,ayuda a preſura:
Empero ſi lata,contiene tardança:
Porque diuide,con menos pujança:
Los cuerpos que tienen,alguna eſpeſura.

CAP. VI.

Aliqui dicebant q, ratione figuræ fiebat motus.

upna

DE GENERATIONE,
& Corruptione. Liber Primus.

CAP. I.
Ex mente Philoponi.

TOdas las coſas, criadas ſenſibles:
Son repartidas, en dos diuiſiones:
Vnas ſon aptas, a generaciones:
Otras agenas, de ſer corruptibles:
De aquellas eſſencias, que ſon infrangibles:
Eneſte paſſado, ſe hizo mencion:
Y luego tras eſto, nos pide razon:
Veamos aquellas, del todo paſſibles.

In libris de cœlo & mundo de corporibus incorruptibilibus: nunc de illis quæ corruptionem patiuntur.

LVego conuiene, la generacion:
Poner delos cuerpos, arriba ſupueſtos:
Tambien priuaciones, efectos, compueſtos:
Sus modos actiuos, y ſu corrupcion:
Porque tuuieron, muy gran diſſenſion:
En tiempos paſſados, ſobre eſta porfia:
Y ſus pareſceres, cada vno dezia:
Sin hombre ninguno, dexar ſolucion.

☞ *De principijs rerum iam in pri. Phy. poſuit ſententias antiquorũ quas etiam in præſentiarum refert: ideo curioſus lector ibidem legat.*

LAs meſmas ſentencias, que ſon relatadas:
Luego al principio, de todo el tractado:
Mueue de nueuo, con nueuo cuydado:
A eſta materia, ſiendo aplicadas:
Algunas impugna, las otras dexadas:
Aquellas que tienen, alguna aparencia:
Y tienen por eſto, mayor reſiſtencia:
Y ſon mas aptiuas, a ſer deffenſadas.

i. in primo Phyſicorum.

upna

ENeſtos comedios,impugna Platon:
El qual ſuperficies nos quiſo poner:
En todo compueſto,y al cabo hazer:
Eneſtas eſſencias,ſu reſolucion:
Tuuo ſin duda,muy poca razon:
Haziendo las coſas con cuerpo,ſin el:
Moſtrando ſe eneſto,proteruo y no fiel:
A nueſtra natura,y a ſu prouiſion.

CAP. II.
Impugnat Platonem ponẽtem ſuperficies: vt alias pluries agitur.

DEmocrito tuuo,mayor aduertencia:
Eneſtas materias,de reſoluciones:
Dize nos eſte,que eneſtas paſſiones:
Retienen los Atomos,ſu meſma eſſencia:
Empero yerra,moſtrando imprudencia:
Poniendo corrupta,la diſgregacion:
Y en toda hechura,la congregacion:
Con cuerpo ſimple,tener ſu naſcencia.

Democritus dicebat generationem fieri per congregationem atomorum: corruptionẽ vero per earundem ſeparationem. Poſuit ſolum apparẽtem generationem & corruptionem.

DEſtas mociones,que aqui relatamos:
Las vnas ſon ſimples,del todo halladas:
Y ſon delas coſas potentes formadas:
Segun enlas frutas,experimentamos:
En ſus florezillas,ſi bien las miramos:
Tienen ſu ſer,no ſiendo aun venido:
Haſta que el tiempo,las ha proueydo:
De proprias eſſencias,con hojas y ramos.

CAP. III.
Generatio ſimplex.

Ex non ente in actu fit ens in actu.

upna

Ratio quare generatiões & corruptiones ſunt æternæ.

LA prima materia, y el cielo mudado:
Son cauſas que hazen a eſtas durar:
Las quales ni ceſſan, ni pueden ceſſar:
En tiempo preſente, futuro, y paſſado:
Porque ſi vno corrupto es hallado:
Otro de nueuo, conuiene naſcer:
Por quel compueſto, teniendo ſu ſer:
En nada no puede voluer ſu dechado.

Ideo ſi aliqua qualitas manet in genito quæ erat in corrupto: ſecundum illam nõ fit tranſmutatio.

ALteraciones, es coſa patente:
Que ſean diuerſas, de generacion:
Porque la vna, ſu propria mocion:
Haze, quedando ſubiecto manente:
Eſto conuiene notar al preſente:
Que no ſe llama, ninguno engendrado:
Saluo ſi fuere, del todo mudado:
Eſto hallamos, en todo naſciente.

Differentia inter generationes & alterationes.

*augmentatio.

AQuello que haze, las coſas creſcer:*
Tambien ſe deſtingue, de otras mociones:
Porque ſus todas, ſenſibles actiones:
En termino quanto, las ha de hazer:
Vemos la otra, ſubſtancia perder:ǂ
Y adquire la meſma, eneſte trocar:
Vemos la otra, en qual*trabajar:
Y blancos y negros, en otros boluer.

Differentia inter augmentationem & alias mutationes.

ǂMotus ad ſubſtantiam.

*alteratio facit quales.

AQuellas eſſencias,que toman auction:
De cibo veniente,conuiene tomalla:
Y el meſmo augmentado,que antes ſe halla:
Y en todos las partes,ſe haze eſta action:
No dude ninguno,tomar nutricion:
En tanto que viue,lo nutrimentado:
Empero no ſiempre ſe haze augmentado:
Por ſer las actiuas de menos porcion.

Quo pacto fiat augmentatio.

Omne animal quandiu uiuit nutritur:nontamen augmentatur.

DEl modo que llamã los nueſtros actiuo:
A eſta materia,es coſa decente:
Pues nunca hallamos virtud ſer potente:
A coſas actiuas ſin eſte y paſſiuo:
A eſtas ſe juntan tambien el tactiuo:
De coſas que pueden,corruptas voluerſe:
En quatro primeras* ſe hallan hazerſe:
Que ſon los objecto s del acto ſenſiuo.

CAP. VI.

Actio et paſsio ſunt conuenientiſsimæ qualitates ad generationem.

* *primæ qualitatis, caliditas, frigiditas, humiditas, ſiccitas.*

NO pueden del todo,tener ſemejança:
Los dos que concurren,eneſta batalla:
Tampoco del todo,diuerſo ſe halla:
Mas antes ſe tienen,medida ordenança:
Empero conuiene,tener gran liança:
Teniendo materia,de vn meſmo ſemblãte:
Y el que mas puede,ſe haze conſtante:
Boluiendo al contrario,de ſu figurança.

CAP. VII.

Quomodo ſe habent agens & patiens.

Contra Democritum aſſerentem ſimile agere in ſimile & pati a ſimili.

Communicant in materia.

CAP. VIII. & IX.

In primo Phyſicorum.

Quomodo fit actio, & quæ requirantur ad ipſam.

DElos antiguos, dexando opiniones:
Pues que las hemos, alias impugnado:
Eſto notemos, pues es aprobado:
De modos actiuos, y ſus condiciones:
Los que eran potencia, coneſtas mociones:
Tornanſe en acto, mudando ſu modo:
No ſiendo continos, mas juntos del todo:
Se bueluen de preſto, con diſpoſiciones.

CAP. X.

Quid requiratur ad hoc q̃ fiat mixtio rerum.

Mixtio nec eſt alteratio, nec augmentatio.

BOluamos las vozes, a coſas mezcladas:
Haziendo de todas, mencion ſufficiente:
Pues tienen de motos, el ſer differente:
Ni ſon en augmento, ni ſon alteradas:
Eſtas conuiene ſer, muy temperadas:
No grueſſas, ni duras, ni muy reſiſtentes:
En vna materia, ſeran conuenientes:
Yguales, y humidas, bien terminadas.

CAP. I.

In primo phyſicorum. Eadem eſt materia omniũ generabilium & corruptibilium.

* *Mediantibus. iiij. qualitatibus fiunt generationes & corruptiones.*

DExando opiniones, que arriba tocamos:
De aquellos principios, de coſas criadas:
Dezimos aquellas, eſtar ſubjectadas:
En vna materia, ſegun alcançamos:
Los quatro elementos, ſin duda hallamos:
Tener ſus eſſencias, eneſtos aſſientos:
Y vnos en otros, hazer mouimientos:
Mediante los quatro, *que ya relatamos.

upna

AGora pues eſtas,nos va declarando: CAP.II.
Con otras paſſiones,deſtos mouibles:
Y ſon las primeras,objectos ſenſibles. *Qualitates primæ.*
Las quales ſe ſienten,en ſolo tocando:
Caliditas,ſiccitas,pone de vn bando:
Pues ſon las primeras,cõ ſus dos cõtrarias: *Qualitates ſecundæ procedunt a primis:vt grauitas & leuitas.&c.*
Las otras ſegundas,ſon muchas y varias:
Y deſtas primeras,van ſiempre colgando.

DEſto ſacamos,razones patentes: CAP.III.
No ſer mas ni menos, de quatro elemẽtos:
Allende que tienen,diuerſos aſſientos:
Tambien les hallamos, diuerſos ſeruientes: *In quolibet elemento eſt vna qualitas prædominans.*
Porque las quatro,ſon muy differentes:
Aquellas que apartã,ſus meſmas eſſencias:
Pues no pueden todas,hazer reſiſtencias:
En vn ſolo dellos,por ſer impacientes.

NI ſon todos ſimples,ni tienen pureza:
Ninguno de quatro,que hemos contado:
Ni es elemento,mas elementado:
Por ſer ya mezclada,ſu propria ſimpleza:
El fuego,y el ayre,procuran alteza: *Vna ex quatuor qualitatibus.*
Los otros procuran,contrario lugar:
Empero en qualquiera,hallamos mandar:
La vna de aquellas,con pura firmeza.

CAP. IIII.

MEdiante las quatro,ſe haze la action:
De quatro elementos,ſegun que yo ſiento:
Y ſolas eneſtas,ſe haze el aſſiento:
De aquella que llaman,ſimbolizacion:
Dedonde ſe ſigue, perpetua paſſion:
A aquellos que haze, natura compueſtos:
Porque vileza,y diſcordia,de eſtos:
Vienen ſin duda,a hazer corrupcion.

CAP. V. & VI.
De ſymbolizatione elementorum.

VNos en otros,ſe tienen mudança:
Por la ſymbolica,contradiction:
Y eſta ſe haze,por propinquacion:
De aquellos que tienen mayor aliança:
Mudanſe ſiempre,con mucha tardança:
Aquellos que hazen, faltandoles eſta:
Empero los otros,mudança modeſta:
Tienen eneſto ygual ordenança.

Facilius tranſmutantur Elementa ſymbolizantia quam non ſymbolizantia.

Empedocles.

NI ſon la materia,de coſas criadas:
Los quatro elemẽtos,que algunos ponian:
Sin duda ſus partes,eternas hazian:
Pues no ſe podian hallar traſmudadas:
Antes ſus formas,ſi bien ſon notadas:
En vna materia,vſurpan aſiento:
Tambien nos ponian,en gran detrimento:
Poniendo eſtas formas,jamas acabadas.

Idem Empedocles ponebat Elementa incorruptibilia.

upna

AVn que compueſtos, y ſu compoſtura:
Huſſeos, y carnes, con otros mezclados:
Sean de quatro elementos formados:
No deſto ſe ſigue, corruptio matura:
Porque concurren, eneſta hechura:
Con modos templados, y gran proporciõ:
Y aſſi como toma, de eſtos porcion:
Aſſi es formado, en varia figura.

CAP. VII. & VIII.
De contemperamento elementorum vel qualitatũ ipſorum in mixto.

DEdonde ſe ſigue, el ruin penſamiento:
Que Empedocles tuuo, al qual atended:
Hazia el compueſto, como vna pared:
Iuntando pedaços, de todo elemento:
Negando el templado contemperamento:
De todos los quatro, que hazen viuir:
Los quales nos crian, y hazen nutrir:
Y dellos tomamos, el mantenimiento.

Opinio Empedoclis circa compoſitionem rerum.

COmo las coſas, que ſuelen durar:
Tengan materia, con forma efficiente:
Lo meſmo hallamos, en todo viuiente:
Y coſa engendrada, que puede acabar:
Suelen los orbes celeſtes cauſar:
Como efficientes, aqueſtas roturas:
Bueluen deſechas, las grandes hechuras:
Con moto diuerſo, del primo mudar.

CAP. IX.
Intelligit de corporibus cœleſtibus: quibus per analogiam quandam aſſimilat hæc inferiora.

Materia, forma, & efficiens cauſæ corruptionis.

upna

CAP. X.

LAs inconſtantes, tranſmutationes:
No tienen medios, principios, ni extremos:
Porque concurſos celeſtes, ya vemos:
Que nunca deſcanſan de ſus voluciones:
Empero ſingulas generaciones:
Tienen ſus terminos, ya compaſſados:
Aſſi como todos, compueſtos criados:
Tienen de vida, ſus limitaciones.

Generationes & corruptiones in genere ſunt æternæ, in ſingulari ſunt finitæ.

Quomodo eſt illa æternitas genere & corrup.

AVn que hallemos, eneſtas hechuras:
Vnas actiones, jamas acabadas:
No ſon infinitas, ni pueden ſer dadas:
Mas tornan ſinduda, las meſmas molduras:
Digo en ſpecie, por circulaturas:
Y eſtas compulſas, por neceſſidad:
Las proprias eſſencias, por conformidad:
A caſo les vienen, aqueſtas venturas.

CAP. I.

In hoc primo lib. tractat Ariſtoteles de impreſſionibus igneis quæ ſunt in ſuprema regione aeris & aqueis quæ in media.

YA que nos puſo, con pluma conſtante:
Principios y cauſas, de todo el compueſto:
De fuego, de ayre, de agua, coneſto:
De cielo, y de tierra, de motu, y mutante:
Conuiene ſepamos, aqueſte notante:
Que haſta aqui habla, de mixto perfecto:
De aquel que ſe engendra, por ſolo defecto:
Nos viene hablando, eneſte reſtante.

upna

EL proprio ſubjecto,de eſte tractado:
Es coſa mouible,que puede engendrarſe:
La qual imperfecta,conuiene hallarſe:
Pues modo inconſtante,ſe houo ordenado:
Deſtas mixturas,ſe halla prouado:
Los cielos ſin falta,ſer cauſas formales:
Y el agua,y la tierra,las dos materiales:
Aqueſto procede,de ſer continuado.

CAP.II.

Alexander Aphrodiſæus.

Oportet hunc inferiorem cõtiguum eſſe lationibus ſuper celeſtibus: vt inde tota vis gubernetur.

INfima,media,y ſuprema regiones:
Nos pone del ayre,con ſus calidades:
Sus frios,calores,y ſus humidades:
Mediante las quales,ſe hazen mixtiones:
Cometas,phantaſmas,y fuertes tiphones:
Nieues,y aguas,y rayos fulgentes:
Y junto coneſto,de rios,y fuentes:
De nieblas,y vientos,con ſus productiones.

CAP.III.

Tres regiones: Aeris. ſ. infima,media,& ſuprema.

LA vltima deſtas,hallamos caliente:
Por ſer muy vezina,al fuego elemento:
La otra que tiene,contrario el aſſiento:*
Tambien participa,del meſmo accidente:
Los rayos ſolares,con fuerça potente:
Infeſtan a eſta,por tierra propinqua:
La media que deſto,ſe halla longinqua:
De frios continos,hallamos frequente.

Proprietates illarum regionum aeris.
**Infima.*

CAP. IIII.

SPecies ignitas, que ſon inequales:
En ſola figura, comiença a poner:
Yguales ſpecie, las quiere hazer:
Pues tienen los meſmos, principios cauſales:
Los cielos de ſuyo, ſon cauſas formales:
Dando les vida, con ſus influencias:
Empero ayudadas, coneſtas potencias:
Las exhalaciones, les ſon materiales.

Cauſæ impreſſionum ignitarum.

Omnium meteorologicarum impreſſionũ aer eſt ſubiectum.

EL ayre es ſubjecto, de eſtas mixturas:
Tomando materia, de eſtos vapores:
Los quales contienen, diuerſos tenores:
Segun que ſe hazen, diuerſas figuras:
Los vnos de aqueſtos, ⁑ pretienden alturas:
Por ſer de materia, ſubtil y delgada:
Los otros que tienen, la forma peſada: ⁂
No pueden del todo, dexar las baxuras.

⁑. i. exhalationes.

⁂. i. vapores.

Exhalatio cauſa materialis.

ESta exhalacio, que ya es relatada:
Es cauſa de eſtas, ignitas mixturas:
Y hazen diuerſas, y toman figuras:
Segun la materia, eſta preparada:
Y aſſi nos pareſce, deſpues de inflammada:
En modo globoſo, o cabras ſaltantes:
Scintillas, ſtrellas, en tanto durantes:
Haſta que humiditas, es ya gaſtada.

Diuerſitas figuræ in ſpeciebus ignitis.

upna

OTras ꝑ phantaſmas, hallamos cauſadas:
Que tienen en torno, figuras diuerſas:
A vezes vnidas, a vezes diſperſas:
De varios colores, contino mezcladas:
Y aun que pareſce, no ſon inflammadas:
Mas hazen los rayos, aquellas viſiones:
Haziendo concurſos, con ſus refractiones:
En horas ſerenas, y clarificadas.

CAP. V.
De phantaſmatibus. & de hiatibus & voraginibus: & alijs viſionibus.

LAs exhalaciones, en alto ſubidas:
Piden del ayre, los fines ſupremos:
Y luego ſe enciendē, ſus proprios extremos:
Por ſer muy diſpueſtas, a ſer encendidas:
Y no las hallamos, tan preſto extinguidas:
Porque reſiſten, con ſu denſacion:
Y allende de eſto, reciben porcion:
De otras que ſuben, de abaxo eſparzidas.

CAP. VI. & VII.
Generatio Cometæ.

Exhalatio habet aliquam humiditatem non aquoſam: ſed oleoginoſā quæ facile accenditur.

EStos cometas, con ſus influencias:
Son ſecos, calientes, de mal inuentores:
De muertes de principes, ſon precurſores:
Conſumen las coſas, cō proprias eſſencias:
Mueuen los vientos, y ſus vehemencias:
Deſpiertan las guerras, y mueuen enojos:
Los campos ſaltean, quitando deſpojos:
Secando humores, con ſus dependencias.

Proprietates & nocumenta ipſius cometæ.

Vnde fames & peſtis ad ipſam ſequuntur.

upna

CAP. VIII.
De via lactea: & eius apparentia.

EL blanco camino, que esta figurado:
El qual via lactea, suelen llamar:
Con tiempo sereno, se suele hallar:
Y en esta manera, esta compassado:
Algunas strellas, houieron lleuado:
Con proprias virtudes, las exhalaciones:
Y en estas se vienen, a hazer refractiones:
Y assi nos paresce, camino alumbrado.

CAP. IX.
De pluuia & eius generatione.

LOs modos pluuiales, se ha de pensar:
Que tienen por causas, el sol y vapores:
Son siempre calientes, y tienen humores:
Y rayos solares, los suelen sacar:
Los quales subidos, los haze densar:
El frio excessiuo, de media region:
Gastando el contrario, con su introduction:
Lo humido, y frio, conuiene quedar.

CAP. X.
De rore & eius generatione.

CAsi hallamos, rocio causarse:
Del modo que pluuia, aun que es differēte:
Vapor del rocio, no es tan caliente:
Y assi le conuiene, mas presto gastarse:
En baxos lugares, se viene a engendrarse:
No en tiempo caliente, ni muy enfriado:
Mas antes conuiene, que sea templado:
Porque vernia, en nada a tornarse.

LOs meſmos partidos, ſe tiene la elada:
Saluo que pide, mayor frialdad:
Entrambos ſe hazen, con ſerenidad:
Mas eſta de boreas, ſe halla ayudada:
De nieues hallamos, por coſa probada.
Seguir los tenores, de aqueſto paſſado:
Mas antes que ſtile, ſe ha congelado:
Por gran frialdad, que tiene ſobrada.

CAP. XI.
De Pruina: & eius generatione.

De Niue: & eius generatione.

GRanizo ſe engendra, en la media region:
Quando le cercan, mayores contrarios:
Haze ſe fuerte, por ſus aduerſarios:
Y torna las pluuias, en congelacion:
Dedonde inferimos, patente razon:
Por que en inuierno, hallamos calientes:
Los infimos pozos, lagunas, y fuentes,
Pues es lo contrario, de ſu condicion.

CAP. XII.
De grandine & eius generatione.
Per antipariſtaſim contingit caliditas fontium in hyeme.
Antipariſtaſis eſt contrariorum circũſtantia.

ASſi como arriba, con frios vrgentes:
El agua del ayre, ſe viene a hazer:
Los meſmos effectos, conuiene creer:
Hazer ſe en la tierra, en partes latentes:
De donde proceden, los rios, y fuentes,
Y no de los modos, que otros dezian:
Los quales vn vientre, en la tierra ponian:
Del qual procedian, las aguas corrientes.

CAP. XIII.
Generatio fluuiorum & fontium.
Anaximander fuit huius ſententiæ.

CAP. XIIII.

MVdanças de rios, de fuentes, de mar:
Que ſiempre acaeſcen, eneſte forma do:
Tomando camino, y el proprio dexado:
Virtudes celeſtes, las ſuelen cauſar:
Mas junto coneſto, conuiene notar:
Que en todas las coſas, diſpuſo natura:
Dotando a cada vna, de regla y menſura:
La qual terminada, ſe viene acabar.

Quælibet res habet a ſua natura certum periodum ac conſcriptũ diem, quo finito & ipſa finiri oportet.

Periodus.

LIBER. II. DE METEO.

CAP. I.

EN otras razones, que ſon relatadas:
De toda la mezcla, hezimos mencion:
Hechuras, y formas, de congelacion:
En media, y ſuprema, regiones formadas:
Agora de aquellas, que ſon engendradas:
En baxos lugares, y mas inferiores:
Dexando los humidos grueſſos vapores:
De ſeco y caliente, ſon ſemper forçadas.

S. Thomas in hoc loco.

Alexander aphrodiſeus.

Opiniones antiquorum circa generationem maris.

ALgunos dezian, quel aqua del mar:
De grandes ſudores, de tierra naſcia:
Otros tomaron, diuerſa porfia:
Diziendo de fuentes, incluſas manar:
Otros dezian, del todo cercar:
En tiempos paſſados, las tierras en torno:
Deſpues que los vientos, y fuerte buchorno:
Con ſu vehemencia, la hazen ſecar.

upna

TOdo concurſo,de agua vertiente:
En proprios lugares,conuiene parar:
Y aſſi todos ellos,concurren al mar:
Como hallamos,por coſa patente:
El mar todo junto,lugar conueniente:
Se toma del ayre,ſus concauidades:
Mas no de la tierra,las cauernidades:
Como Platon,nos hazia encreyente.

CAP. II.
Locus aquarum.
Locus maris.
Opinio Platonis fuit. terrã eſſe perfoſſam: & in voragine illa eſſe principiũ maris. Hoc in Phædone.

AQuella exhalacio,aduſta,y quemada:
Que ſacan los cielos,℣ de baxos lugares:
Queriendo ſubirſe penetra los mares:
Dexando ſu via,del todo ſalada:
Bien como quando,el agua es paſſada:
Por medios terreſtres,o prauos humores:
Toma de aquellos,ſus meſmos ſabores:
Lo qual nos demueſtra,lexia colada.

CAP. III.
Salſedo maris.
℣.i. *Virtutes cæleſtes vel influenciæ.*

LOs vientos,ſe hazen de exhalacion:
Seca,y caliente,en alto ſubida:
La qual como ſube,es luego impellida:
Del frio que topa,y de ſu vexacion:
Y aſſi la conuiene,hazer digreſſion:
A partes diuerſas,con gran vehemencia:
Y toma los nombres,ſegun ſu naſcencia:
Oriente,occidente,auſtral,ſetentrion.

CAP. IIII. V. & VI.
Generatio ventorum.

Inde nomen capiunt vẽti vbi huiuſmodi exhalationes repercuſſæ ſunt.

Terræ diuiſio.

LA tierra es diuiſa, en cinco regiones:
O cintas, por otro vocablo llamadas:
Las vltimas deſtas, ſon muy infeſtadas:
De frios horribles, y ſus impulſiones:
La media, lo meſmo recibe paſſiones:
De graues colores, que tiene ſobrados:
Las otras que quedan, los tienen templados:
De vnas y otras, tomando porciones.

Quinq; Zonæ ipſam terram cingentes: duæ temperatæ, duæ frigidiſſimæ, vna calidiſſima.

CAP. VII. & VIII
Terræmotus.

DE motibus terræ, conuiene poner:
Con ſus violencias, peruerſas terribles,
Con cuyas preſuras, ſe mueuen mouibles:
Los quales quietos, de ſi ſuelen ſer:
Dezimos los tales venir ſe a hazer:
De ſecas, y calidas, exhalaciones:
Las quales queriendo, dexar incluſiones:
Ningun reziſtible, las baſta tener.

Huiuſmodi exhalationes generantur in viſceribus terræ: ibiq; alta petẽtes, quia calidæ & ſiccæ fit terræmotus.

CAP. IX. & X.
De tonitruo & coruſcatione.

LOs denſos vapores, en alto lleuados:
Y iuncto conesto, las exhalaciones:
Aquellos primeros, reciben denſiones:
Deſpues que ſe hallan, de frio tocados:
Y en nuues conuerſos, ſe tienen cerrados:
Los otros ſegundos, que iuncto ſubieron:
Los quales los frios, denſar no pudieron:
No ſiendo diſpueſtos, a ſer condenſados.

i. exhalatio.

upna

ESTos queriendo, hazer aſcenſion:
Procuran ſalirſe, de aquella clauſura:
Y al tiempo que hazen, aquella rotura:
Se cauſan los truenos, eneſta region:
Y ſon encendidos, por confricacion:
Pidiendo baxuras, con gran vehemencia:
Y en todas las coſas, que ay reſiſtencia:
Hazen contino, muy gran impreſſion.

Quomodo fit tonitruum & coruſcatio.

De fulgure.

LIBER TERTIVS.

YA que puſimos las exhalationes.
Por puras materias, de algunas hechuras:
De vientos, y truenos, y otras figuras.
Sus modos motiuos, y ſus impulſiones:
Eneſte ponemos, las otras mixtiones:
Las quales compuſo, la meſma moldura:
Con otras diuerſas, que mueſtran figura:
Haziendo phantaſmas, con verberaciones.

CAP. I.

LOS rayos lumbroſos, baxando eſparcidos:
Cauſan en nuues, diuerſos colores:
En ſolas aquellas, que ſon debiliores:
Empero la denſa, los haze eſcondidos:
Dedonde ſacamos, los cercos fingidos:
Que ſon enla luna, a vezes hallados:
No tienen aquellos, colores moſtrados:
Los quales demueſtran, a nueſtros ſentidos.

CAP. II.

De Halone.

CAP. III.

EMpero conuiene tener proporcion:
La nuue que toma, aquel reſplandor:
No ſea ſpeſada, maior, ni menor:
De grandes calores, no tenga exceſſion:
Dedonde pareſce, muy clara razon:
Que todas las vezes, que ſea hallado:
De baxo del phebo, es luego tirado:
Y todo lo eſparze, ſu verberacion.

Halo aliquando apparet ſub ſole: & aliquando ſub ſtellis luminoſis.

CAP. IIII. & V.

EL iris hallamos, lo meſmo cauſar:
Los rayos ſolares, en nuues diffuſos:
Diuerſos colores, en vno confuſos:
Segun la manera, de ſu verberar:
Lo meſmo las virgas, de rayo ſolar:
Quando los carros, del loco phaetonte:
O vienen o dexan, a nueſtro orizonte:
Entonces ſe puede, muy bien demoſtrar.

De Iride.

De virgis.

EL arco ya dicho, jamas es hallado:
Entero cumplido, mas medio faltoſo:
Y quando ſe halla, el ſol mas cumbroſo:
Entonces le vemos, muy mas apocado:
Empero hallando ſe, el ſol inclinado:
Mueſtra en ſi meſmo, mayor aparencia:
En ſolos dos deſtos, ſe acaba ſu eſſencia:
Buſcar otro alguno, es muy eſcuſado.

.i. Iridis dimidietas apparet.

Numero duo apparent circuli in iride ſolum.

upna

EN otros lugares, que ſon occultados: CAP. VI.
En medio de ſenos, en tierra eſcondidos:
Hallamos algunos, compueſtos naſcidos:
Y en ſolos dos modos, ſon differenciados:
Los vnos metalicos, ſon nominados: *Metalorum genera & lapidum.*
Los otros verſiles, o piedras llamamos:
Y pura exhalacio, incluſa hallamos:
Que ſea la cauſa, de ſer informados.

LIBER QVARTVS.

DEſpues que nos puſo, las trãſmutaciones: CAP. I.
Eneſtas regiones, del ayre trocadas: *Alexander in hoc loco.*
Tambien inferiores, en tierra encerradas:
Voluamos al mixto, cõ nueſtros ſermones:
Eneſte hallamos, diuerſas paſſiones:
Las quales padeſce, por ſus calidades:
Sus frios, calores, y ſus humidades:
Que ſon inſtrumento, de ſus corrupciones.

FRias, o calidas, ponit agentes: *Determinatio quatuor qualitatum primarum.*
Reliquas duas, nos pone paſſiuas:
Aquellas primeras, ſon terminatiuas:
Y aqueſtas ſegundas, ſon rare facientes:
Por eſto ſe ſiguen, los inconuenientes:
Exiguos, y grandes, de putrefaciones:
De modos factiuos de las digeſtiones:
Reales effectos, contino mouientes.

Modus generationis & corruptionis.

SVele hazerſe la generacion:
Tomando inſtrumento de frio, y caliente:
De humido, y ſeco la putrefaciente:
El calido externo, preſtando adiunction:
El fuego preſerua ſu conſeruacion:
Todo el reſtante, ſe haze podrido:
En tiempo de frios, es mas defendido:
Priuando a caliente, de ſu vexacion.

CAP. II. & III.
De modo digeſtionis.

CAlor natural, enel mixto eſparcido:
Es cauſa formal, de ſu digeſtion:
El humido, y ſeco, eneſta faction:
Son la materia, y ſubiecto mouido:
En quatro maneras hallamos partido:
El modo digeſto, o tres differentes:
Allende de otras, hallamos frequentes:
El numero cuyo, deſecho y oluido.

Tres ſpecies digeſtionis ſ. Maturatio: Elixatio: Aſſatio.

CAP. IIII.

COn humido, y ſeco, hallamos mezclados:
Todos los mixtos, compueſtos viuientes:
De donde ſacamos, razones patentes:
Que en ayre, y en fuego, no ſean criados,
Todos los cuerpos, que ſon terminados.
Por eſta Razon, ſon blandos o duros:
O denſos, o raros, cuajados o puros:
De eſtas dos coſas, ſon ſiempre ayudados.

Solum in aqua & terra generantur animalia: non autem in igne & aere.

upna

TOdas las mezclas,que fueren ſecadas: CAP. V. & VI.
Por medio caliente conuiene ſecarſe: *Siccatio.*
Y todas aquellas,que pueden cuajarſe: *Coagulatio.*
De proprios contrarios ſeran deſatadas:
Las que por calido,ſon coaguladas:
Algunas no pueden tornar en ſu ſer: *Vt patet in lateribus.*
Otras muy facil,ſe ſuelen voluer:
Seyendo del humido,a eſto forçadas.

DE muchas maneras hallamos cauſarſe: CAP. VII. & VIII.
Aqueſtos effectos,de congelacion:
Mas deſtas agora,no hago mencion:
Pues deſto,prouecho no puede ſacarſe:
Empero la regla conuiene guardarſe:
Que toda la coſa,que ſea ſpeſada:
Si fuere poſſible,de ſer deſatada:
Sus meſmos contrarios,la hazen tornarſe.

OCoagulados,o liquidos ſon: CAP. IX. & X.
Todos compueſtos,en cuerpo hallados:
Y al agua y a tierra,ſon ſiẽpre apropriados:
Segun la manera,de ſu proporcion:
El oro,y la plata por eſta razon:
Con otros metales ſon ſiempre aguoſos:
Porque los vemos hazer ſe liquoſos:* *.i.liquefieri.
Por modo contrario,de calefaction.

LAs gomas,y ſales,y hueſſos,denſados:
Cuernos,y nieruos,y otros compueſtos:
Muy mas terreſtres,hallamos a eſtos:
Porque de fuego,no ſon deſatados:
La ſangre,con otros,ſon ſiẽpre mezclados:
Con ayre,con agua,con tierra juntado:
Empero la ſangre,que es muy eſpeſada:
Son mas terreſtres,ſus modos hallados.

Duplex ſanguis,vnus ſpiſſus, alius magis puri-ficatus,ex Nimpho in hoc loco.

CAP. XI.

DEdonde ſacamos,por coſa patente:
Que todo compueſto,que tenga exceſſion:
De agua,o de tierra,o de otra paſſion:
Sigue contino,ſu propria ſimiente:
Quiero dezir,que frio,o caliente:
O ſeco,o vario,de ſus condiciones:
De aqueſto ſe ſiguen,tambiẽ cõplexiones:
De fleuma,y de colera ardiente.

Ex contemperamento elementorum ſequitur complexio in homine.

CAP. XII.

ALcabo de todo,conuiene notar:
Que donde materia,eſtuuiere mayor:
Siempre la forma,ſerâ mas menor:
Lo meſmo en contrario,ſolemos hallar:
Y todas las coſas,que ſuelen obrar:
Seran entre otras,muy mas excelentes:
En tanto que fueren,ſus obras patentes.
Como lo vemos,experimentar.

Vbi plurimũ de materia ibi minimum de forma.

upna

EL AVCTOR.

CONuiene notemos,aqueſte tratado:
Ser mas conueniente,a medica ſciencia:
Por eſto touimos eneſto,aduertencia:
Dexando ſuperfluo,tomar lo aprouado:
Pues digo, que aquello que fuere alienado:
De nueſtras razones,o phyſicas ſendas:
Pues que ſe tienen ſus proprias leyendas:
Con pluma corriente,las hemos paſſado.

Alexander dicit librum hunc non eſſe huius loci, quin potius ad lib. de generat. ſpectare.

LIBER DE ANIMA.

CAP. I.

Prohemium Ariſt. ad libros de Anima.

SCiencia mas noble,ſe puede llamar:
Aquella que tiene mas noble ſubiecto:
O la que tuuiere,mas claro ſu effecto:
Por donde ſe puede,muy bien enſeñar:
Eſta muy noble,ſe puede nombrar:
Teniendo ſubiecto,ſin duda excelente:
Y es quodam modo,ſu forma patente:
Pues proprios effectos,la puedē moſtrar.

Nobilitas ſcientiæ attenditur: penes nobilitatē obiecti, vel penes certitudinem procedendi.

MAs aun que tenga,de ſuyo aparencias:
Por donde pueda,en algo moſtrarſe:
No tiene tales que quedan ſacarſe:
Muy facilmente,ſus proprias eſſencias:
Porque ſus generos,y differencias:
Son muy obſcuras,y poco aparentes:
Teniendo ſimples partidos,latentes:
Y alos ſentidos,remotas potencias.

Oſtendit difficultatem inueniendi diffinitionem animæ.

upna

SVs accidentes, es duda eſcabroſa:
Porque communes, y proprios los tiene:
Y eſtos ſon medios, que mucho conuiene:
Para moſtrarnos, el ſer de la coſa:
Dedonde pareſce, hallarſe mendoſa:
La diffinicion, que deſto careſce:
Tambien la materia, eneſto ſe meſce:
La qual ſi faltaſſe, tambien es faltoſa.

Accidentia magnam partem conferunt ad cognoſcendum quod quid eſt.

EL logico tiene, diuerſa manera:
En ſus diffinires, y ſus deſcriptiones:
De ſola la forma, haziendo ſermones:
La ſciencia commun,* ſigue eſta carrera:
Noſotros, la forma con ſu compañera:*
Y ſus accidentes, a eſtas juntamos:
Y aſſi las eſſencias, de coſas moſtramos:
Haziendo diuorcio, de aquella primera.

Modus diuerſi diffiniẽdi.

*.i. Methaphyſica.
*.i. cum materia.

EN todos los libros, que ouimos paſſado:
De coſas ſin vida, muy largo tratamos:
Y ſus perfectiones, y faltas, contamos:
Como ſe pudo, poniendo cuidado:
De todo aquel mixto, que fuere animado:
Es la materia, de aqueſte reſtante:
Dedonde haremos, menciõ muy baſtante:
Dando nos gracia, quien lo ouo criado:

El autor.

upna

DE aquellas potencias que hazen viuir. *Idem.*
Dandole fuerça a todo viuiente,
Luego tratamos, eneſte preſente:
Las quales abſentes, nos cumple morir:
Empero antes, conuiene dezir:
Sentencias de muchos, diuerſas, y varias:
Cuyas razones, no ſon neceſſarias:
Para las coſas, del Alma ſentir.

VNos Philoſophos, fuego puſieron: CAP. II.
Diziendo dar vida, a todo animado: *Opiniones antiquorum circa animam.*
Otros, armonico nombre le han dado:
Otros, los quatro elementos hizieron:
Otros, la ſangre llamar la quiſieron:
Otros, el ayre, otros, vapores:
Y en todos eſtos, y otros errores:
Coſa creible, ningunos dixeron.

EStas ſentencias, con mucha deſtreza. CAP. III.
Impugna el philoſopho, eneſte primero:
Y dize que eſtos, perdieron ſendero:
Y dexan medulas, tomando corteza:
El alma ſer fuego, pareſce torpeza. *Eo quod ignis eſt leuis & tendit ſurſum: anima ignea aſcenderet.*
Como Democrito, quiſo dezir:
Por que haria, los cuerpos ſubir:
Violentando ſu meſma deſtreza.

upna

NI es magnitudo, ni menos globoſa:
Como nos quiſo dezir, el Timeo:
Porque ternia, los modos y aſſeo:
Para poderſe, llamar ponderoſa:
No es razon phyſica, ſino jocoſa:
Penſar que las almas ſe pueden partir:
Dedonde ſe puede, ſin duda ſeguir:
Eſtar muchas almas, en ſola vna coſa.

In quolibet partibili ſunt infinitæ partes: & ideo infinitæ animæ eſſent in qualibet magnitudine.

CAP. IIII.

FVeron algunos, que el alma hizieron:
Rectos compaſſes de nueua harmonia:
A los humores, conformes hazia:
Y por aqueſto, tal nombre le dieron:
Pero ſin duda, muy poco ſintieron:
El commun modo, de harmonico ſon:
Del qual ſe ſigue, la compoſicion:
Razon no ſiente, lo que ellos ſintieron.

OPor ventura, quiſieron dezir:
Diuerſidades, hazer de mociones:
Eſto no prueuan, por buenas razones:
Cuyas eſſencias, conuino inquirir:
Anima nunca, ſe vido partir:
Ni fue hallada, de ſuyo mouerſe:
Aun que ſe goza, y puede dolerſe:
Lugar no muda, ſegun ſu inferir.

upna

EStas riſadas, triſtezas, temores:
Son de los organos, della mouidos:
Aun que del alma, ſe hallen ſalidos:
Nunca ſe mueue, por eſtos temblores:
Dixo Xenocrates, y otros fautores:
Que toda alma, que cuerpo tenia:
Era vn numero, que ſe mouia:
Al qual reſponden, los meſmos tenores.

CAP. V.

Empedocles poſuit animam ex elementis conflatam: vt melius ex ipſis cõpoſita cognoſceret.

HAze la Empedocles, compoſicion:
Toda formada, de quatro elementos:
Porque hallando ſe, en eſtos aſientos:
Tenga de todas, muy gran cognicion:
Empero ſigueſe, deſta razon:
Que no podria jamas conoſcer:
Mas de los quatro, que dize tener;
Pues que careſce, de otra mixtion.

Thales Mileſius aſſeruit animam impermixtam eſſe in omnibus: & ſic dicebant omnia plena eſſe diis

OTros dezian, eſtar derramada:
Vna ſola alma, por todo viuiente:
En tierra, y en agua, y aſſi conſiguiente:
En fuego, y en ayre, eſtar entallada:
Caſi ſeguian, la meſma ſonada:
Thales Mileſius, con otros del bando:
Todas las coſas, con dioſes mezclando:
Eſto no tiene, ſalida ni entrada.

upna

LIBER SECVNDVS
DE ANIMA.

Albertus in hoc loco.

LOs dichos antiguos, que ya relatamos.
A nueſtra materia, no ſon pertinentes:
Los quales dexamos, por no ſer indecentes:
Razones pues tantas, conuiene inquiramos:
El ſer de las almas, patentes hagamos:
Sus proprias paſſiones, y pura exiſtencia:
Tomando verdades, dexando aparencia:
Su genero proprio y ſpecie digamos.

CAP. I.
Omne quod eſt, vel eſt ſubſtantia vel accidens.

SVbſtancia, o accidens, dize que ſon:
Todas las coſas, que fueron criadas:
Vnas terminan, ſin ſer terminadas:
Y actos ſe tienen, por nominacion:
Aſſi ſacaremos, la diffinicion:
De aquellas que animan, las coſas viuentes:
Organicos cuerpos, contino petentes:
Con todos ſus miembros y diſpoſicion.

Inueſtigat diffinitionem animæ.

NO puede aquello, llamarſe accidente:
Lo que conſerua, ſin ſer conſeruado.
Luego es acto, primero llamado:
Pueses delmudado, primero mouiente:
No del compueſto, que fuere impotente:
Para podella tener, y guardar.
Si no de cuerpos, que para informar.
Tienen diſpueſta, materia y patente.

upna

CAP. III.

Anima eſt principium quo viuimus.

POr deſcriptiones, nos viene a ſacar:
Que ſea principio de todo viuir:
En todo ſentiente, ſe tiene regir:
Lo qual inductiue, lo viene a probar:
Vemos eſtados brutales, mudar:
Al tiempo que eſta, les da la licencia:
Las plantas, y yeruas, en ſu differencia:
Segun ſu manera, de participar.

ES vn principio, que ayuda a mouer:
A todo viuiente, que tiene mocion:
Y en criaturas, que tienen razon:
Pone ſentidos, y haze entender:
Da inſtrumentos, y haze crecer:
Haſta aquel tiempo, que eſta limitado:
Aun que el nutrir, no es acabado:
Haſta que muerte, lo viene a hazer.

Neceſſe eſt omne animal quandiu viuit nutritio-nem accipere, non autem auctionem.

ESta primera, que haze nutrir: ☥
De todas las otras, eſta ſegregada:
Aun que las otras, no tienen poſada:
Donde eſta falta, ni pueden viuir:
Eſto ſe affirma, y ſe puede dezir:
Que nunca ſe abſenta, de todo animado:
Aun que las otras, le ayan faltado:
Eſta no puede, dexar de ſeguir.

☥. *i. vegetatio.*

Vt in concha.

upna

EL alma del hombre por ſer excelente:
Es toda enel todo, y toda en ſus partes:
Tiene ſus proprias actiones, y artes:
Y es de las otras, rayz y ſimiente:
La vegetable, y la otra ſentiente:
No ſon diſtinctas, eneſte ſubiecto:
Saluo in embrione, eſtando diſcreto:
Ipſa ratione nondum adueniente.

CAP. III.

VNos las tienen, las cinco potencias:
Otros algunas, ſe hallan tener:
Tiene la planta, el ſolo crecer:
Brutos ſentidos, con ſus reſpondencias: ¶
Tienen los hombres, mayores eſſencias:
Pues que las vnas, y otras tomaron:
Todas en ellos, de vna manaron:
Y tienen vida, con ſus dependencias.

¶. i. *cum apetitu.*

De actibus potentiarum & primo de vegetatione.

NVnca le puede faltar, nutrimento:
Al animado, en quanto viuiere:
Y en quanto calores baſtantes tuuiere:
No le faltando, tampoco alimento:
Haze ſe eſto, por corrompimiento:
De eſte alimento, que haze el contrario:
Antes de eſto diſſimile y vario:
Deſpues ſe pareſcen, en forma y aſiento.

upna

DEſpues delo dicho, nos viene el ſentido: CAP. V.
Pues tiene entre todas, ſegunda ſeſſion: *De potentia ſenſus.*
El qual es cauſado, por vna mocion:
Quel meſmo que ſiente, en ſi ha percebido:
Y es en potencia, eſtando dormido:
En acto, teniendo el obiecto delante:
Eſtando diſpueſto, con medio baſtante: *.i. de ſenſu in actu.
Agora hablamos, del acto mouido.*

VNos hallamos, ſer proprios ſenſibles: CAP. VI.
Que vna potencia, los ſuele ſentir: *Senſibilia de per ſe, & de per accidens.*
Otros communes, ſolemos dezir: *Propria & communia.*
Porque de muchas, ſe ſon perceptibles:
Aquellos primeros, no ſon deceptibles:
Su proprio ſubjecto, recibe paſſion:
Los otros engañan, con falſa objection:
Y a ſus productores, no hazen paſſibles. *.i. potentijs.*

AGora digamos, en particular: CAP. VII.
Los actos, y vias, de eſtas potencias: *De viſione & viſibili.*
Diziẽdo, y mõſtrãdo, ſus medios, y eſſencias
Haziendo principio, del mas ſingular:
Eſte es el acto, de nueſtro mirar:
El qual reſplandece, con lumbre, y claror:
Con medios diſpueſtos, y pura color:
El qual ſer viſible, no ay que dudar.

upna

*.i.perſpicuum.

EL medio diaſphano, *es alumbrado:
Empero de ſuyo, ninguna luz tiene:
Ni menos colores, ni ſones contiene:
De ſer lo en potencia, jamas es priuado:
Eſto notemos, con mucho cuydado:
Que coſas algunas de ſi reſplandeſcen:
Y en medios obſcuros, ſin lumbre pareſcen:
Como ſon piedras, o cuerpo inflamado.

Medium eſt aptum natum ad recipiendos ſonus & ſpecies viſibiles.

CAP. III.
De auditu & audibili.
Quomodo cauſatur ſonus.

EN orden ſegunda, ſe ſigue el oydo:
Por ſer alas ſciencias, muy mas adaptado:
En cuya potencia, ſe halla encerrado:
Vn ayre congenito, y nunca mouido:
El ayre de fuera, que viene impellido:
De dos cuerpos duros, y ſus colliſiones:
Viene haſta eſte, trayendo los ſones:
El medio no ſiendo, por algo impedido.

Vnde ſi pili faciant colliſionem, non cauſant ſonum.

DEdonde ſacamos, la voz ſer vn ſon:
Salido de algun reſpirante animal:
Qual es el gemido, que es natural:
Haziendo en garganta, la tal reflexion:
Tenga coneſto, ſignificacion:
O della alomenos, alguna aparencia:
Deſto ſacamos, ſi ay aduertencia:
Que todo viuiente, no tiene eſta action.

Diffinitio vocis.

upna

LVego tras eſto, ſe ſigue el olor:
El qual en noſotros, es muy abatido:
Y aqueſte entre todos, es mas eſcondido:
Por eſto es difficil, ſaber ſu tenor:
Empero ſacaſe, por el ſabor:
Por vna analogica ſimilitud:
Porque guſtando, con mas promptitud:
Es alcançado por modo interior.

CAP. IX.
De odore & odorabili.

Ratione tactus.

EN los que reſpiran, ſe ſuelen cauſar:
Eſtos olores, por arte atractiua:
Llamando los aires, con fuerça motiua:
Pues eſtos ſe ſuelen, enel ſubjectar:
Los no reſpirantes, que ſuelen olfar:
Suelen hazello, por otro contacto:
El agua, y el aire, ſon medios en acto:
Eſtando diſpueſtos, ſin nada faltar.

Vt apes & piſces.

Odores tendunt vſq; ad illa per media.

EL guſto ſe haze, por parte interior:
Por vn intrinſeco modo, tangible:
Y es de lo humido, muy appetible:
Porque en lo ſeco, no halla dulçor:
Eſte, y el tacto, ſe dan gran fauor:
Porque ſe tienen, muy gran pareſcer:
Deſte, lo meſmo ſe puede hazer:
Eſtando el que guſta, en fuerça y vigor.

CAP. X.
De guſtu & guſtabili.

CAP. XI.
De tactu & tangibili.

EN muchas maneras, hallamos palpar:
Mas todas ſe incluyen, eneſte ſentido:
El medio tenemos, por muy conoſcido:
De no ſer la carne, que allega a tocar:
Porque ſi bien, lo queremos mirar:
Si eſta hizieſſe, aquellas actiones:
No ſe podrian, hazer ſenſaciones:
Veniendo el ſenſible, conella ajuntar.

Quia ſenſibile ſupraſenſum non facit ſenſationẽ.

HVmido, ſeco, frio, y caliente:
De eſta potencia, ſon puros objectos:
Lo blando, y lo duro, con otros effectos:
Que toman de eſtos, ſu forma patente:
Eſto ſe note, que todo tangente:
Aun que pareſce, tener gran vnion:
Tiene algun medio, en aquella taction:
Fuera de carne, y el cuerpo adueniente.

A quatuor qualitatibus primis prouenit duricies & mollicies.

ESto ſepamos, de todo tangible:
En acto hallarſe, tambien en potencia:
Aquel es en acto, que tiene ſu eſſencia:
Cerca del proprio ſubiecto paſſible:
Medio diſpueſto, ſin ſer impedible:
Alas ſpecies ſenſibles, ſalidas:
Delos objectos, a ſer recibidas:
En la potencia, del tal ſuſceptible.

Tria requiruntur ad ſenſationem ſubiectum obiectum & medium diſpoſitum.

upna

TOdos los cinco, que hemos contado:
Toman las formas, ſin ſus compoſturas:
Aſſi como el ſello, imprime figuras:
Sin la materia, de que es fabricado:
Qualquiera ſentido, ſi es apremiado:
Con la pujança, de ſu objection:
Eſte no puede, hazer ſenſacion:
Porque las fuerças, le han deprauado:

Senſibile poſitum ſupra ſenſum non facit ſenſationem.

LIBER III. DE ANIMA.

ENeſte paſſado, ha ydo contando:
Las coſas communes, de todo animal:
El mas excelente, que es racional:
Eneſte tercero, nos va demonſtrando:
Aſſi al principio, procede indagando:
Como diffieren, ſentido y razon:
Y eſtos que hazen, la tal ſenſacion:
Ser mas de cinco, del todo negando.

CAP. I.
Simplicius.

Sanctus Thom.

Probat quod non ſint plures quinq; ſenſibus.

EL homhre entre todos, es mas excelente:
Por ſer mas cumplido, de todas eſſencias:
Y en eſte hallamos, las cinco potencias:
Luego ſer cinco, es claro y patente:
Quiſo natura, hazerſe fulgente:
Con menos pudiendo, los cinco le dar:
Porque pudieſſe, mejor ſegregar:
Communes ſenſibles, de ſu differente.*

In numero & perfectione homo habet plures potentias alijs animalibus.

*.i. a proprijs.

CAP. II.
De ſenſu communi.

PAra las coſas,poder dicernir:
No les es dado,a eſtos poder:
Porque no pueden,de ſi cognoſcer:
Mas de ſer organos,para ſentir:
Hallamos vn otro,interno ſeruir:
Deſtos officios,de judicatura:
Es delos otros,como vna moldura:
Para ſus obras,poder diuidir.

Officium ſenſus communis.

ESta potencia,que es judicatiua:
Es vna numero,y muchas potencia:
Como del centro,a circumferencia:
Son muchas lineas,potencia factiua:
Sola eſta tiene,gran fuerça paſſiua:
Para que tome,de varios objectos:
Todas ſus formas,ſpecies,effectos:
Y tiene de todas,virtud atractiua.

CAP. III.
Empedocles dixit intelligere ſapere & ſentire idem eſſe.

EMpedocles puſo,razon y ſentido:
Ser vna indiſtinta,potencia interior:
Empero no pudo,faltar de error:
Pues experiencia,lo echa en oluido:
Vemos el hombre,ſer ſiempre regido:
Por la juſticia,de ſu entendimiento:
Vemos los otros brutales,ſin cuento:
Fuera del todo,de eſte partido.

upna

YA que nos puſo, los cinco exteriores:
Viſta, oydo, oler, y guſtar:
El quinto que queda, ſe llama tocar:
Y eſtos ſe nombran ſentidos menores:
Pone los otros, que ſon interiores:
Potencia commun, y imaginacion:
Memoria, phantaſia, y extimacion:
A eſtos ſolemos, llamar los mayores.

Diſtinctio potentiarum interiorũ & exteriorũ.

Auicẽna poſuit imagin. diſtinctam a fantaſia.

EL ſenſu commun, deſpues de tomadas:
Aquellas ſpecies, de fuera venidas:
No puede hazerlas en ſi, detenidas:
Para poderlas, tener conſeruadas:
Empero luego, deſpues de dexadas:
En nueſtro phantaſma hazen aſſiento:
Y eneſte contempla, el entendimiento:
Haſta que el tiempo, las haze oluidadas.

Quomodo ſe habeat ſenſus cõmunis circa ſpecies acceptas.

DE ſenſos communes, a todo viuiente:
Eneſte paſſado, ſe hizo mencion:
Agora del otro, que llaman razon:
Aquel que enel hombre ſe halla fulgente:
Es de los otros, como vn preſidente:
Solo enel angel, y hombres habita:
Eſte les mando, les vieda, y les dita:
Dales ſpecie, la mas excelente.

CAP. IIII.

Virtutes maximæ intellectus.

ESte es dotado, de gran ſotileza:
No tiene propria, ninguna mixtura:
Ni con el cuerpo, ſe tiene juntura:
Para que tome, de ſu gran rudeza:
Porque vſando, deſta pureza:
Quando el obiecto, ſe halla preſente:
Aun que ſe tenga, virtud excedente:
Nunca corrompe, ſu gran fortaleza.

Diſtinctio intellectus agentis & patientis.

ESte aduertimos, dos coſas hazer:
Segun dos virtudes, que tiene apartadas:
La vna produze, las formas tomadas:
La otra reſciue, ſegun ſu poder:
El que las toma, haueys de ſaber:
Que tiene por nombre, potencia paſſiua:
La otra que haze, llamamos actiua:
Porque ſu officio, es ſolo mouer.

Quomodo differunt intellectus & ſenſus.

NO es eſta paſſiua, como es el ſentido:
El qual ſe corrompe, de aquella paſſion:
Y aun eſta ſin cuerpo, ſe tiene aſcenſion:
Separatur hoc ab illo tanquam corruptibile ab incorruptibli. Eſte otro no es nada, ſi el cuerpo es perdido:
El ſenſu ſi fuere del blanco mouido:
Solo cognoſce, aquella blancura:
El otro conoſce, la eſſencia y figura:
Y vnos de otros, lo ha diſcernido.

upna

ES como tabla,que eſta blanqueada:
Donde las coſas,ſe pueden pintar:
No como quiſo,Platon annotar:
Ser de las coſas comunes forjada:
Dixo quel alma ſeyendo criada:
Todas las ſciencias enella hallarſe:
Y por el tiempo venir acordarſe:
De lo quel cuerpo la hizo oluidada.

Plato in phædone & in Aeſchino.

EL que ſolemos,agente llamar:
Es puro acto,y muy excelente:
Puede viuir,ſin cuerpo preſente:
Es impaſſible,y no puede acabar:
Es de las formas,la mas ſingular:
Es todo ſimple,ſin otra mixtura:
No ſe corrumpe,con nueſtra hechura:
Mas incorrupto,conuiene quedar.

CAP. V.
Proprietates intellectus agentis.

PONe Ariſtoriles,vna queſtion:
Pues nueſtro intelecto,no puede morir.
Porque no ſe acuerda,deſpues del viuir:
Pues no tiene eſtoruo,ni contradiction:
Reſponde diziendo,que aquella mocion:
Mediante la qual,ſe viene acordarſe:
A caſu no puede,intellectu llamarſe:
Ni menos eſcaſſa,de ſu corrupcion.

Nota quomodo Ariſtoteles fuerit huius ſententiæ quod anima hominis immortalis.

upna

CAP. VI.

Operationes intellectus ſunt ſimplicium apprehenſio, & compoſitio, & diuiſio.

MEdiante intellectu, dos obras hazemos:
Diſtintas, ceſuntas, del todo apartadas:
Con vna notamos, ſimplezas formadas:
Y en eſtas, ni vero, ni falſo, tenemos:
Con otra ſegunda, de aqui componemos:
Las coſas que tienen en ſi ya verdad:
La qual diuidimos, de la falſedad:
Dedonde prouiene, lo que cognoſcemos.

ENeſta primera, no puede engañarſe:
Tomando las formas, con ſimple hechura:
Eneſto ſegundo, de la compoſtura:
Puede alas vezes, ſin duda errarſe:
Porque acontece, de hecho trocarſe:
Tomando lo falſo, por otro contrario:*
Y aſſi de per accidens, ſuele ſer vario:
Como el ſentido, deximos turbarſe.

* .i. pro uero.

CAP. VII.

Quomodo cõueniunt intellectus & ſenſus.

COnuiene el ſentido, y el nro intelecto:
En coſas algunas, y en otras diffieren:
Aſſi como quando, ſentiendo tuuieren:
De coſas algunas, concepto directo:
O huyen, o quieren ſeguir ſu reſpecto:
Vitando las ſiempre, ſeyendo damnoſas:
Aſſi el intellecto, dirige ſus coſas:
Seyendo phantaſma, ſu ſpejo y objecto.

upna

EL Alma dezimos,alguna manera:
Ser todas las cosas,que fueron criadas:
Por quanto por ella,son siempre aclaradas:
Y siente,y entiende,lo que ay en la sphera:
Es a nosotros,como vna tercera:
Para guiarnos,con luz refulgente:
Como la mano,es parte nesciente:
Para las obras,humanas de fuera.

CAP. VIII.

Anima intellectiua quo dammodo est totum, eo quod cognoscit omnia.

ALlende de aquesto,si bien contẽplamos:
Que es magnifestarse,por cognoscimiento:
Tambien se demuestra,por el mouimiento:
Del qual nos conuiene, que algo digamos:
Por el sentido,segun que hallamos:
No nos mouemos,ni por la razon:
Por apetito,ni vegetacion:
Como esperiencia,contraria veamos.

CAP. IX.

Quia anima duabus differentijs discernitur. s. cognitione & motu differit de mouendi potẽtia.

NVestro humano compuesto,es mouido:
Por entendimiento,y virtud apetiua:
El bruto no tiene potencia motiua:
Y a si por phantasma,se halla regido:
Tiene apetito,con este sentido:
Como del hombre,lo mesmo pusimos:
Mas aun que estos diuersos hezimos:
Es solo vn mouiente,sin ser diuidido.

CAP. X.

Qua potentia mouetur brutum.

upna

Plato ponebat animam rationalẽ in cerebro: iraſcibilem in corde: concupiſcibilem in epate.

TAmpoco penſemos, el alma partirſe:
Como Platon, nos hazia poſſible:
En yraſcible, y concupiſcible:
Grandes errores, veyendo inferirſe:
Porque coneſto, podria dezirſe:
Ser infinitas, ſus partes halladas:
Pues que ſus obras, no ſon limitadas:
Y otros obſtaculos, pueden ſeguirſe.

CAP. XI.

AQuellos viuientes, que ſon imperfectos:
Las moſcas, guſanos, hormigas, ratones:
Se mudan, con locas imaginaciones:
Y tienen phantaſma, con muchos defectos:
Imaginatio rationalis & ſenſualis.
Empero los hombres, que ſomos perfectos:
Es en noſotros, diſcurſo, y razon:
A puros deleites, nos mueue paſſion:
Razon nos enſeña, caminos muy rectos.

CAP. XII.

TOdos aquellos, que vida tenemos:
Nos cumple, tengamos la vegetacion:
Mas no todo ſenſu, ni ſu ſenſacion:
Senſus tactus eſt neceſſarius animali.
Pues que ſin ellos, paſſar nos podemos:
Empero ſi deſte, tocar careſcemos:
Es impoſſible, la vida tener:
Y aun guſto quodammodo, es meneſter:
Para que nueſtra, viuienda paſſemos.

upna

EL cuerpo con vida,enel orbe engẽdrado: CAP. XIII.
No puede ſer,que tenga ſimpleza:
Porque enel cuerpo,que no ay eſpeſeza:
Senſo ninguno,ſeria hallado: *Organa non poſſunt eſſe niſi in compoſito.*
Dedonde ſe ſigue,no ſer animado:
Pues no tiene guſto,ni puede tocar:
En coſa incompueſta,no puede aſſentar:
Cuerpo ninguno,ſeyendo doblado:

DE SENSV ET SENSATV.

HAſta qui el alma nos ha demoſtrado: CAP. I.
Y ſus accidentes,potencias,paſſiones: *Autor.*
Agora nos pone,diuerſas actiones:
Las quales conuienen,a todo formado:
Pueſto que arriba,nos aya hablado:
De algunas de eſtas,vniuerſalmente:
Eneſte nos pone,particularmente:
Potencias,y obiectos,con mucho cuidado.

SOn neceſſarios el acto,y guſtar:
A todo criado que fuere ſenſiuo: *Guſtus eſt neceſſarius vt eſt quidam tactus.*
Y aun que les falta,el modo greſſiuo:
Eſtos no pueden,ſin duda faltar:
El ſenſo viſiuo,es para monſtrar:
Como diffieren,en ſi los colores:
Y eneſto ſe tiene,muy grandes primores:
Y mas excelente,ſe puede llamar.

Viſus quia plures nobis differentias rerum oſtendit excellentior.

PAra las ſciencias,es mas el oyr:
Porque nos ſacan,de ſer ignorantes:
Son medianeras,del todo baſtantes:
Para las coſas,calar y ſentir:
Dedonde podemos,muy bien inferir:
Ser mas prudente,el ciego naſcido:
Quel que naſciere,perdido el oydo:
Eſto experiencia,nos manda dezir.

Auditus diſciplinarum cauſa.

CAP. II.

AQuellos antiguos,que philoſopharon:
De nueſtros ſentidos,hizieron mencion:
Y quatro elementos,en ſu deſcripcion:
A cinco ſentidos,del todo adaptaron:
Pero los quatro,ſi bien compararon:
Eſto veremos,eneſte ſiguiente:
Pero de cinco,el vno manente:
Es impoſſible,que del ſe acordaron.

SEr como el fuego,nos dixo Platon:
Eſta potencia,de nueſtro mirar:
Porque llegando,la mano a fregar:
Pareſce imflamarſe,con cintillacion:
Querria me dieſſe,alguna razon:
Porque no ſe vee,ſin ſer meneados:
O quando tinieblas,nos tienen cerrados:
Pues nunca vemos,la tal incencion.

upna

A Quoſo bien dixo, Democrito ſer:
El ſenſu viſiuo, mas no refulgente:
El agua, ſeyendo de ſi tranſparente:
Por donde ſe vienen, las coſas a ver:
Vemos los peces, el ojo tener:
Con vn grueſſo cuero, en torno cercado:
Porque lo aqueo, ſea guardado:
De frios externos, y ſu corromper.

Potẽtia viſiua aquea eſt.

Y A que queramos, los cinco adaptar
A las eſſencias, de quatro elementos:
Han de guiarſe, por otros intentos:
Dando alas aguas, el nueſtro mirar:
Al ayre el oydo, al fuego el olfar:
El ſenſo del tacto, al cuerpo terreno:
El guſto, que todos hazian ageno:
Al globo terreſtre, ſe puede aplicar.

Adaptatio ſenſuum ex ſententia Ariſtotelis.

EN todas aquellas, razones paſſadas:
Que algo de eſtas, potencias dixeron:
Coſa ninguna, hazer pretendieron:
Mas de hazellas, al alma aplicadas:
Eneſte preſente, ſigue otras piſadas:
Y aplicalas eſtas, a otros objectos:
Sus organos mueſtra, ſus actos, y effectos:
Y luego las coſas, que ſon coloradas.

CAP. III.
Autor.

upna

Diffinitio coloris.

ES vn extremo, qualquiera color:
Que tienẽ los cuerpos, que ſon terminados:
Los quales ſabemos, ſer algo alumbrados:
En ſus ſuperficies, con vn reſplandor:
Y aſſi la llamauan, los otros claror:
Que ſobre los cuerpos, ſe via apparente:
Aun que alas vezes, nos es muy latente:
Y en cuerpos algunos no vemos fulgor.

Medij colores quomodo fiunt ex ſententia Ariſtotelis: & etiam aliorum.

POnian algunos, los medios colores:
De blancos, y negros, contemperamentos:
Y deſtos dezian, tener ſus cimientos:
Azules, y pardos, con otros verdores:
Empero yo digo, que tales tenores:
Siguen el orden, que otros naſcientes:
Los quales ſon varios, y ſon differentes:
Como tangibles, ſonables, ſabores.

CAP. IIII.

EMpedocles dize, que todo ſabor:
Podemos al agua, hazer comparado:

Diffinitio ſaporis.

Yo digo que tierra, ſi bien es mirado:
Es cauſa propinqua, de agrio, y dulçor:
Y aſſi le hallamos, paſſion de humor:
La qual es cauſada, por terrea ſecura:
Y altera los guſtos, trayendo dulçura:
O otro contrario, que es amargor.

upna

CAP. V.
De odore.

EL ſenſo odorifero,ſuele hazerſe:
Por vna fumaria,euaporacion:
La qual es cauſada,por vna paſſion:
Que de humido,y ſeco, hallamos mecerſe:
Sus proprias potencias,no pueden mouerſe:
Si no es por medios,de ayre o aquoſos:
Los quatro elementos,no ſon odoroſos:
Pues no puede enchimo ,enel tal retenerſe.

Enchimus eſt temperatio ſicci & humidi, & non poteſt eſſe in elemento.

AQuellas ſpecies,que llaman ſenſibles:
De humido,y ſeco,de frio,y caliente:
Es coſa de ſuyo,muy clara,y patente:
Que ſon de per accidens, ſiempre partibles:
Empero en ſi meſmas,no ſon diuiſibles:
Pues no las hallamos,eſtar en ſubjecto:
Mas ſiẽdo aſſẽtados,por modo imperfecto:
Segun ſus aſſientos,los vemos frangibles.

PRimero paſſean ſonido,y olor:
Los medios guiantes,a ſus ſenſaciones:
Y van en los tales,haziendo mociones:
Haſta que llegan,a ſu receptor:
El viſo no toma,la lumbre,y claror:
Por eſtos ſpacios,y tardos viajes:
Mas ſon inſtantaneos,aquellos paſſajes:
Deſpues que ſe pone,delante el color.

Quomodo ſenſus diffeꝛãt in receptione ſpecieꝛum ſuorũ obiectorum.

CAP. VII.

Vna eadem potentia exterior nõ poteſt iudicare de diuerſis obiectis ſimul.

VN meſmo animal, con varios ſentidos:
Bien puede juzgar, de diuerſos objectos:
Aſſi como vemos, eſtando quietos:
Hazer exercicio, los ojos, y oydos:
Mas no pueden ſer, jamas percebidos:
En quanto diuerſos, por vna potencia:
Aun que nos mueſtre, contrario aparencia:
Por ſer en vn tiempo, pequeño mouidos.

Senſus communis ſecundum quod eſt poteſt iudicare ſimul diuerſa.

AQuel que llamamos, cõmun recipiente;
De todas ſpecies, que ſon perceptibles:
Toma diuerſos objectos, ſenſibles:
Pues es de los otros, el gran preſidente:
Empero tomado, por ſolo vn latente:
De aquellos internos, no puede tomar:
Coſas diſtinctas, in puede cauſar:
Varias mociones, en tiempo decente:

DE MEMO. ET RE.

MEmoria es acuerdo, del tiempo paſſado:
Mas no de futuro, ni menos preſente:
Lo qual experiencia, nos mueſtra patente:
Si bien de mirallo, tenemos cuydado:
Porque del tiempo, que no es aun llegado:
Nunca tenemos, ſino es eſperança:
Y delo preſente, ſentido es balança:
Luego memoria, de aquello ya handado.

upna

SOlos aquellos, que tienen ſentido:
Y junto conesto, los tiempos perciben:
Esta virtud, de memoria conſiguen:
Hauiendo les tiempo paſſado, mouido:
Haze ſe esta, ſeyendo aduertido:
El ſenſu phantaſma, con ſus impreſſiones:
De aquellas ſpecies, y ſus inuenciones:
Al qual de guardallas, es dado partido.

ENfermos, y niños, y viejos, ebrioſos,
De nada ſe pueden, jamas acordar:
Porque vapores, les ſuelen vaſtar:
Y ſuelen hazellos, del todo obliuioſos:
Los que ſe hallan, de esta faltoſos:
Si no les impiden, las dichas paſſiones:
Con muchos ſtudios, y crebras lectiones:
Pueden gozar, de que ſon cobdicioſos.

Nimia aſſuefactione & ſtudio perficionatur memoria.

LA reminiſcencia, ſe ſuele cauſar: CAP. II.
De la memoria, de coſas paſſadas:
Las quales ſeyendo, por tiempo oluidadas:
Tornan de nueuo, a hazerſe acordar:
Esta potencia, ſe ſuele hallar:
En ſolos los hombres, por ſer racionales:
Los otros viuientes, que ſon los brutales:
Ni tienen diſcurſos, ni pueden penſar.

TOdos aquellos, que ſu aprenſiua:
Es velociſſima, y muy de repente:
Tienen memoria, del todo impotente:
Porque no tienen virtud impreſiua:
Bien como quando, la figuratiua:
Effigie del ſello, en cera plantada:
Mas preſto ſe quita, que ſiendo affixada:
En coſa muy dura, y muy retentiua.

DE SOMNO & VIGILIA.

CAP. I.

DE ſueños tractamos, con ſus priuaciones:
Los quales ſon cauſa, que nros ſentidos:
Por modos contrarios, pareſcen regidos:
Quitandoles todas, ſus operaciones:
El ſueño los ata, con ſus cargazones:
Vigilia contiene effectos contrarios:
Tornan dolos fuertes, mouibles, y varios:
Les haze que vſen ſus proprias actiones.

ATodos aquellos, que viuen con vida.
Conuiene velar y conuiene dormir:
Lo qual acaeſce y ſuele venir.
De vnos vapores que hazen ſubida:
Y eſtos ſe hazen de coſa comida:
La qual el eſtomago cueze y apura:
Y en tanto eſte ſueño, tenemos y dura:
En quanto calor, en el haze manida.

upna

DE SOMNO & VIGILIA.

LOs niños ſon aptos, a mucho dormir: CAP. II.
Por ſer infeſtados, con grandes vapores:
Y vino beuiendo, les crecen humores:
Dedonde les viene, enfermos viuir:
Tampoco la Ama, que ha de nutrir:
Conuiene que beua, de eſte liquor:
Porque la leche, ſe haze peor:
Y ſuelen el meſmo, error adquirir.

AQuellos que tienen, las venas ſumidas:
Y grandes cabeças, ſon muy dormidores:
Los otros contrarios, ſon vigilanciores:
Y tienen mas flacas, las fuerças dormidas:
Entonces dezimos, del todo ſer idas:
Las cauſas que hazen, al hombre dormido:
Quando el eſtomago, ouiere cozido:
Todas las coſas, que tienen comidas.

DE INSOMNIIS.

NVeſtros enſueños, ſon vna paſſion: CAP. I.
De vna phantaſma, y ſpecie tomada:
De nueſtra potencia commun, emanada:
La qual nos demueſtra, vna falſa viſion:
Sacamos pues luego, de aqui concluſion:
Quel entendimiento, es deſto apartado:
Porque los brutos, ſi bien es mirado:
Son parcioneros, de eſta mocion.

CAP. II.

LOs timidos hõbres,tambien los amantes:
Que tienẽ muy fuertes,y grãdes cuydados:
Son facilmente,del ſenſu engañados:
Y hallanſe ſiempre,diuerſa ſomniantes:
Porque ſeyendo,en vigilia penſantes:
Varias ſpecies,contino atrayendo:
Todas aquellas,ſe andan mouiendo:
Y aſſi les engañan,con ſer inconſtantes.

CAP. III.

LOs niños infantes,de poco naſcidos:
Nunca dormiendo,ſe hallan ſomniar:
Tampoco deſpues,de comer,o cenar:
No ſueñan los hombres,eſtando dormidos:
Porque los humos les haze impedidos:
Haſta que ſon,algun poco gaſtados:
Los hõbres enfermos, ſon ſiẽpre turbados:
Con grandes viſiones,o ſueños fingidos.

AQuellos preſagios,que ſuelen ſoñar:
En horas nocturnas,los hombres dormidos:
Y algunos brutales,que tienen ſentidos:
Aquien la memoria,no ſuele faltar:
No pueden eſtos,aca reſultar.
Por donde los dioſes,por ſer tan inciertos:
Los quales hallamos,deſpues de deſpiertos:
Muy poca ordenança,tener ni monſtrar.

upna

ESto nos prueua,tambien experiencia.
No ſer de los dioſes,ni ſus deidades:
A cauſa que hõbres,de muchas maldades:
Tienen a vezes,aqueſta preſciencia:
Y otros que tienen,muy gran inſipiencia:
Indoctos,y torpes,y hombres beſtiales:
Vſan lo meſmo,tambien los brutales:
Ser de los dioſes,no lleua aparencia.

DE nueſtros amigos,frequenter ſoñamos:
Y de otras perſonas,que mucho queremos:
Porque deſpiertos,cuydados tenemos:
Y vezes diuerſas,les repreſentamos:
Y aſſi en los ſueños,repletos eſtamos:
De aquellas ſpecies diurnas,tomadas:
Y menos que otras,pareſcen gaſtadas:
Por mucha frequẽcia,que enellas gaſtamos.

LOs melancholicos,ſon venadores:
Mas que ningunos,de coſas futuras:
Son ſus penſares,y ſus conjecturas:
Muy ſemejantes,alos caçadores:
Los quales ya pienſan,hallarſe ſeñores:
De aquello que tiran,ſin ſer aun tirado:
Aſſi los ya dichos,con ſer deprauado:
Contemplan ſpecies, que ſon velociores.

upna

CAP. I.

LAs plantas,hyeruas,frutales vmbroſos:
Las piedras,metales,y ſus compoſturas:
No tienen eternas,aquellas hechuras:
Tampoco los hombres,con ſer viguroſos:
Los muy excellentes,tambien los aſtroſos:
Se tienen ſus curſos,finitos finales:
Acaban ſus vidas,ſus bienes,y males:
Sus dias alegres,tambien los lutoſos.

LOs quatro elemẽtos, de aqueſta grãdeza:
Padeſcen roturas,como hemos prouado:
Vnos con otros,en muy mayor grado:
Quanto tuuieren,mayor actiueza:
Luego los cuerpos,que eneſta baxeza:
Fueren texidos de tal contextura:
Razon les manda,que tengan menſura:
Haſta los fines,de ſu Realeza.

EMpero eſtos atajos,de vidas:
No ſon yguales,en todo viuiente:
Ni tienen todas,compas ſufficiente:
Por donde puedan,hallarſe medidas:
Vnas ſe hallan,muy mas eſtendidas:
Otras con pocos,animales pereſcen:
Otras cadaño,de nueuo floreſcen:
Delas ſimientes,que ſon corrompidas.

upna

NO puede dezirſe,que el cuerpo mayor: CAP. II.
Alarga la vida,de ſu poſſidente:
Pues damos al hombre,vn ſer mas viuiẽte:
Y al grande cauallo,le damos menor:
Tampoco las plantas,que tienen verdor:
Son mas duraderas,que otros brutales:
Pues muchas miramos,viuir por añales:
Deſpues delos quales,pereſce ſu flor.

ALgunos no niego,que puedan durar:
Mas que ninguno,que viua ſentiendo:
Las palmas,cipreſes,exceden viuiendo:
A todos los brutos,ſin nada dexar:
El gran elefante,ſe ſuele gozar:
Con vida muy larga,y el cieruo ligero:
Por ſer mas ſanguineos,y el hõbre poſtrero:
Como de Neſtor,ſe puede prouar.

LAs cauſas totales,de nueſtro viuir:
Es calido,y humido,bien compaſſados:
El frio,y ſecura,ſon muy adaptados:
Para hazer nos,mas preſto morir:
Iunto coneſto,nos cumple dezir:
Que ſea eſte humido,grueſſo y viſcoſo:
No muy congelable,como es el aguoſo:
Porque es muy propinquo,de ſe conſumir.

NO quiere hallarſe, entre eſtos pujança:
De modo que ſea, la coſa notable:
Porque no puede, ſer mucho durable:
Lo que eſtuuiere, con poca ordenança:
Deſto les viene, la gran deſtemplança:
A los que ſiguen, venereos affectos:
Porque ala clara, les cercan deffectos:
Gaſtando lo humido, ſu ruin vſança.

LOs maſculos, ſiempre por ſer calidiores:
Viuen mas dias, que ſus compañeras:
Aun que trabajos, ſi ſon muy de veras:
Les hazen que antes, parezcan ſeñores:
Porque los dichos, y grandes ſudores:
Secan los hueſſos, de aquel que los paſſa:
No ſe tomando, con orden, y taſſa:
Hazen conſumptos, a ſus poſſeſſores.

CAP. III.

LAs plantas dezimos, tener largas vidas:
Mas que algunos, de otros viuientes:
Por ſer ſus humores, muy mas ſufficientes:
Para guardarſe, de ſer corrompidas:
Tienen conesto, diuerſas medidas:
Porque cada año, reciben verdor:
Y crian pimpollos, con nueuo color:
Enesto los brutos, no tienen cabidas.

LOs arboles, plantas, ſon muy ſemejantes:
A los infectos, lagartos, culebras:
Porque haziendo ſe, partes o quiebras:
Viuen por tiempo, eſtando diſtantes:
Empero, no permaneſcen conſtantes:
Aun que ſe planten, aquellas, porciones:
Como hallamos, eneſtos plantones:
Los quales inſertos, eſtan como antes.

COnuienen las plantas, y todo animal:
En que ſi tienen, las partes groſſiores:
Digo las partes, que ſon ſuperiores:
Tienen mas largo, ſu tiempo vital:
Llamo rayzes, la parte cumbral:
De los brutales, aun que es ſu baxeza:
Tiene virtudes, como vna cabeça:
Suele tener, en vn otro brutal.

FINIS PHILOSO-
PHIAE NATVRALIS.

upna

HABLA CON SV GENERAL.

TOma excelente paſtor, y perlado:
De tu ſeminario, pequeña porcion:
Sembrado con ſobra, de gran religion:
Aun que con braços, enfermos ſegado:
Supplicote ſea, por ti receptado:
En los graneros, de tu gran bondad:
Donde gorgojo, ni contrariedad:
Nunca hallaron, camino, ni vado.

LAVS DEO.
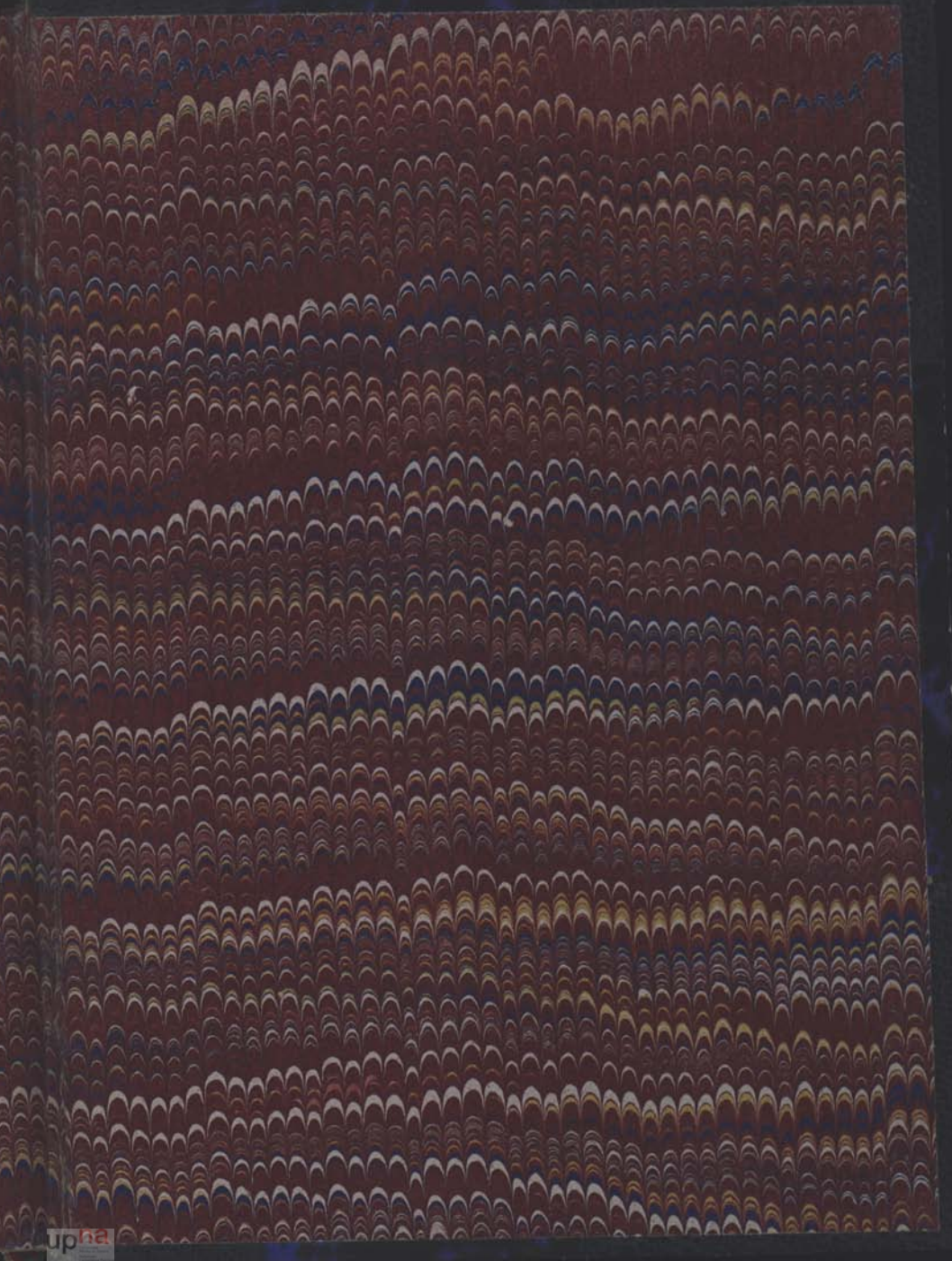
lucaslopez [redacted] coſto